



v. 16, n. 2, fevereiro, 2021

## Preços Agropecuários Iniciam 2021 com Alta de 1,41%

O Índice de Preços Recebidos pela Agropecuária Paulista (IqPR)<sup>1,2</sup> fechou janeiro de 2021 com alta de 1,41%. Tanto os produtos vegetais (IqPR-V) quanto os animais (IqPR-A) apresentaram reajustes em seus índices, com ascensões respectivas de 1,71% e 0,63% (Tabela 1).

**Tabela 1** - Índices quadrissemanais de Preços Recebidos pela Agropecuária Paulista (IqPR), janeiro de 2020

Período	Com cana			Sem cana	
	IqPR	IqPR-V	IqPR-A	IqPR	IqPR-V
4ª quadri dez./2020 (final do mês)	-1,15	-0,42	-3,06	-0,84	1,22
1ª quadri jan./2021	-1,57	-0,05	-5,5	-2,34	0,64
2ª quadri jan./2021	-0,18	1,55	-4,68	-0,74	2,98
3ª quadri jan./2021	0,96	1,81	-1,26	0,33	1,84
<b>4ª quadri jan./2021 (final do mês)</b>	<b>1,41</b>	<b>1,71</b>	<b>0,63</b>	<b>0,83</b>	<b>1,02</b>
<b>Acumulado 12 meses (jan./2020 a jan./2021)</b>	<b>36,01</b>	<b>32,8</b>	<b>44,42</b>	<b>54,86</b>	<b>64,07</b>

Fonte: Instituto de Economia Agrícola.

A importância da cana de açúcar na formação do índice de preços recebidos pelo produtor paulista - que subiu 2,20% nesse primeiro mês de 2021 (Tabela 2) - pode ser visualizada quando se exclui esse produto do cálculo. Quando isso ocorre, verifica-se que o índice apresenta um reajuste menor tanto do índice geral (IqPR sem cana), de 0,83%, quanto do índice vegetal (IqPR-V sem cana), de 1,02% (Tabela 1).

No mês de janeiro de 2021, 11 dos 18 produtos analisados tiveram elevações de preços. Destacaram-se os reajustes de milho (+13,81%), trigo (+13,78%) e algodão (+10,27%).

Já as maiores quedas foram apresentadas pelas culturas de banana nanica (-25,86%), amendoim (-14,96%) e arroz (-10,87%) (Tabela 2).

**Tabela 2 - Cotação de preços dos produtos e suas variações, Estado de São Paulo, janeiro de 2020**

Origem	Produto	Unidade	Cotações (R\$)		Var. mensal (%)	↑	↓	Var. mensal (%) jan./2020-jan./2021
			Dez./2020	Jan./2021				
Vegetal	Algodão	15 kg	128,25	141,43	10,27	3 <sup>a</sup>		57,77
	Amendoim	sc. 25 kg	124,84	106,16	-14,96		2 <sup>a</sup>	106,59
	Arroz	sc. 60 kg	127,93	114,03	-10,87		3 <sup>a</sup>	84,19
	Banana nanica	kg	2,60	1,93	-25,86		1 <sup>a</sup>	116,56
	Café	sc. 60 kg	596,66	636,14	6,62	4 <sup>a</sup>		31,61
	Cana-de-açúcar	t campo	75,97	77,64	2,20	7 <sup>a</sup>		13,59
	Feijão carioca	sc. 60 kg	287,28	285,37	-0,66		7 <sup>a</sup>	45,25
	Laranja p/ indústria	cx. 40,8 kg	25,73	26,14	1,58	9 <sup>a</sup>		26,82
	Laranja p/ mesa	cx. 40,8 kg	39,21	39,46	0,63	10 <sup>a</sup>		38,15
	Milho	sc. 60 kg	66,83	76,07	13,81	1 <sup>a</sup>		67,23
	Soja	sc. 60 kg	152,03	155,98	2,60	6 <sup>a</sup>		101,74
	Tomate p/ mesa	cx. 22 kg	53,00	54,00	1,89	8 <sup>a</sup>		12,18
Trigo	sc. 60 kg	72,30	82,27	13,78	2 <sup>a</sup>		50,63	
Animal	Carne bovina	15 kg	267,86	285,01	6,40	5 <sup>a</sup>		47,84
	Carne de frango	kg	4,13	3,99	-3,42		5 <sup>a</sup>	47,07
	Carne suína	15 kg	140,26	138,06	-1,57		6 <sup>a</sup>	24,18
	Leite cru refrigerado	l	1,91	1,92	0,52	11 <sup>a</sup>		41,18
	Ovos	30 dz.	104,99	94,09	-10,38		4 <sup>a</sup>	21,47

Fonte: Instituto de Economia Agrícola.

### ÍNDICES ACUMULADOS DE 2020

No acumulado de janeiro/2020 a janeiro/2021, todos os índices apresentaram reajustes positivos (Figura 1).

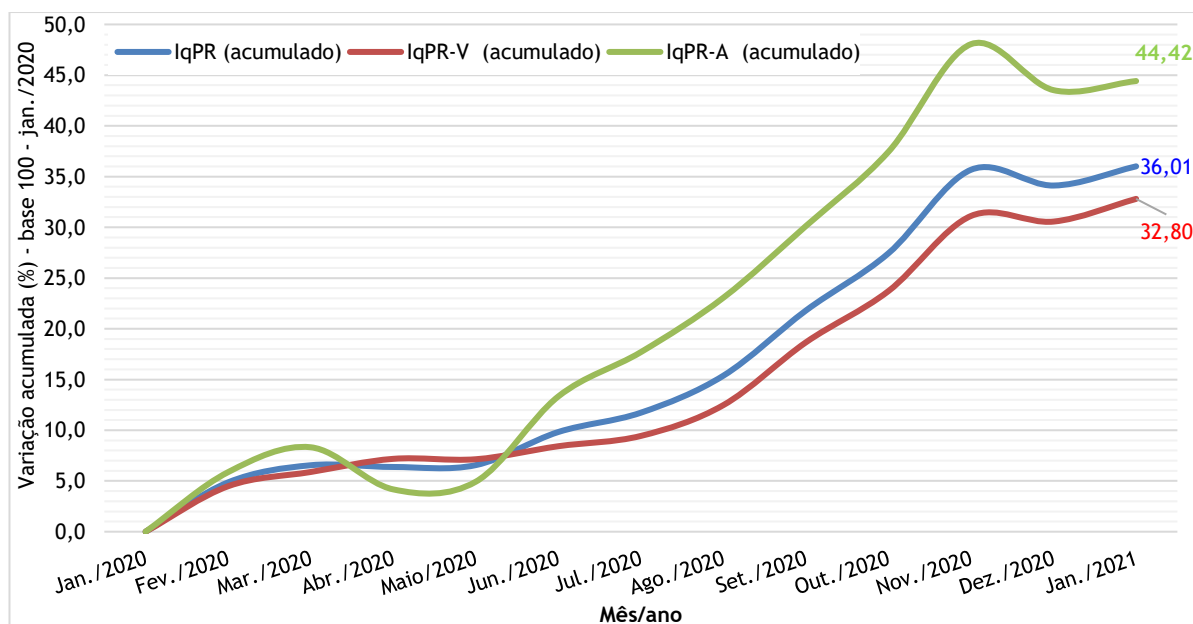

**Figura 1 - Comportamento dos índices quadrissemanais de preços agropecuários (acumulado), Estado de São Paulo, janeiro/2020 (base100) a janeiro/2021.**

Fonte: Instituto de Economia Agrícola (IEA).

Nesse intervalo, o IqPR variou positivamente em nove meses (Figura 2), num acúmulo de reajuste de 36,01% (Figura 1). Desde o mês de junho/2020, momento ápice do acometimento da população brasileira com o vírus da covid-19, as altas dos índices foram acentuadas progressivamente até o mês de novembro/2020. Nesse intervalo de 12 meses, a alta dos produtos de origem animal (IqPR-A) chegou a 44,42%, enquanto os produtos de origem vegetal subiram 32,80%.



Figura 2 - Variações dos índices Quadrimestrais de Preços Recebidos pela Agropecuária Paulista (IqPR), fevereiro/2020 a janeiro/2021.

Fonte: Instituto de Economia Agrícola (IEA).

Nesse período de análise, todos os produtos do levantamento tiveram reajustes. Banana nanica (116,56%), amendoim (106,59%) e soja (101,74%) foram culturas que apresentaram as maiores altas no campo paulista nos últimos 12 meses (Tabela 1).

<sup>1</sup>A fórmula de cálculo do índice (IqPR) é a de Laspeyres modificada, ponderada pelo valor da produção agropecuária paulista. As cotações diárias de preços são levantadas pelo IEA e divulgadas no Boletim Diário de Preço. As variações são obtidas comparando-se os preços médios das quatro últimas semanas (referência) com os preços médios das quatro primeiras semanas (base), sendo a referência = 01/01/2021 a 31/01/2021 e base = 01/12/2020 a 31/12/2020.

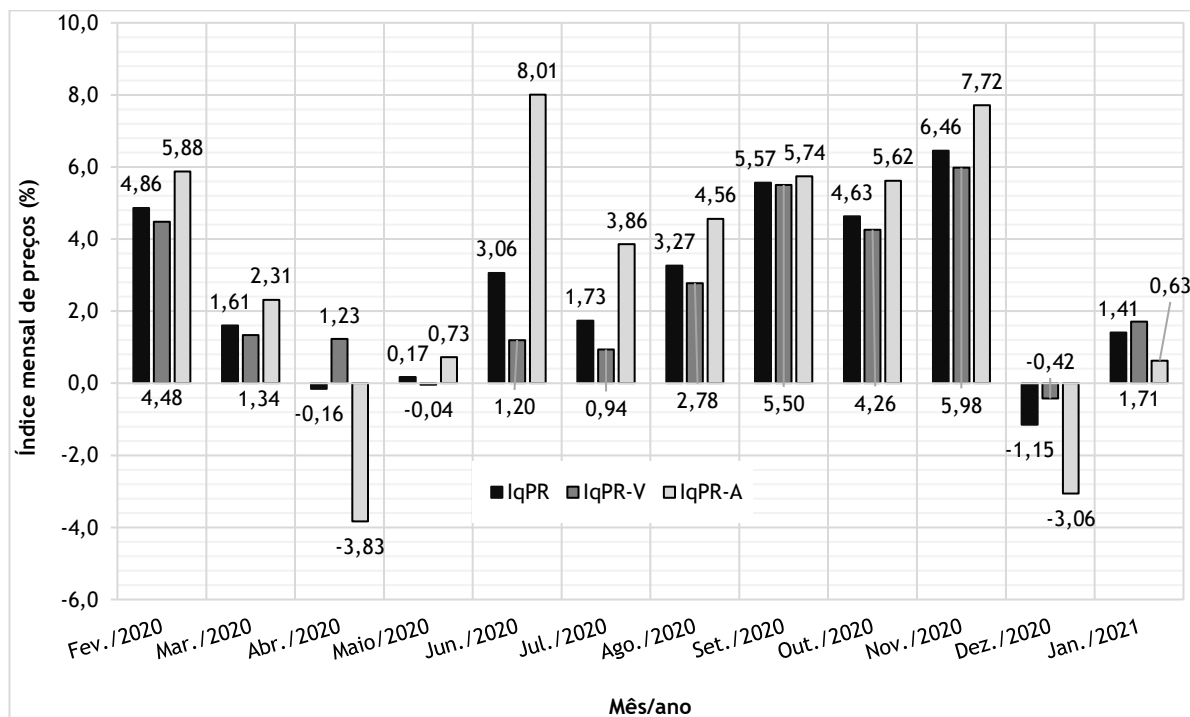
<sup>2</sup>Artigo completo com a metodologia: PINATTI, E. et al. Índice quadrimestral de preços recebidos pela agropecuária Paulista (IqPR) e seu comportamento em 2007. *Informações Econômicas*, São Paulo, v. 38, n. 9, p. 22-34, set. 2008. Disponível em: <http://www.iea.sp.gov.br/ftp/iea/publicacoes/tec3-0908.pdf>. Acesso em: jan. 2021.

Palavras-chave: IqPR, índice, preços recebidos, índices agrícolas, variações, indicadores.

Eder Pinatti  
Pesquisador do IEA  
[eder.pinatti@sp.gov.br](mailto:eder.pinatti@sp.gov.br)

Danton Leonel de Camargo Bini  
Pesquisador do IEA  
[danton.camargo@sp.gov.br](mailto:danton.camargo@sp.gov.br)

Maximiliano Miura  
Pesquisador do IEA  
[maximiliano.miura@sp.gov.br](mailto:maximiliano.miura@sp.gov.br)

Liberado para publicação em: 11/02/2021

#### COMO CITAR ESTE ARTIGO

PINATTI, E.; BINI, D. L. de C.; MIURA, M. Preços Agropecuários Iniciam 2021 com Alta de 1,41%. *Análises e Indicadores do Agronegócio*, São Paulo, v. 16, n. 2, fev. 2021, p. 1-4. Disponível em: [colocar o link do artigo](#). Acesso em: [dd mmm. aaaa](#).