

v. 16, n. 7, julho, 2021

## Preços Agropecuários Sobem 3,23% em Junho de 2021 no Estado de São Paulo

O índice de preços recebidos pela agropecuária paulista (IqPR)<sup>1, 2</sup> fechou junho de 2021 com alta de 3,23%. Tanto os produtos vegetais (IqPR-V) quanto os animais (IqPR-A) apresentaram reajustes em seus índices, com ascensões respectivas de 3,24% e 3,21% (Tabela 1).

**Tabela 1** - Índices quadrissemanais de preços recebidos pela agropecuária paulista (IqPR), junho de 2021

Período	Geral			Sem cana	
	IqPR	IqPR-V	IqPR-A	IqPR	IqPR-V
4ª quadri maio/2021 (final do mês)	8,71	11,85	0,60	1,35	2,05
1ª quadri jun./2021	9,37	12,98	0,02	1,02	1,96
2ª quadri jun./2021	10,27	14,02	0,54	1,47	2,35
3ª quadri jun./2021	4,44	5,66	1,29	1,25	1,21
<b>4ª quadri jun. /2021 (final do mês)</b>	<b>3,23</b>	<b>3,24</b>	<b>3,21</b>	<b>1,06</b>	<b>-0,96</b>
<b>Acumulado 12 meses (jun./2020 a jun./2021)</b>	<b>47,26</b>	<b>46,35</b>	<b>48,85</b>	<b>50,85</b>	<b>51,78</b>

Fonte: Instituto de Economia Agrícola.

A importância da cana-de-açúcar na formação do índice de preços recebidos pelo produtor paulista, que com a quebra de safra gerada pela estiagem continuou subindo e fechou esse mês de análise com reajuste de 6,15% (Tabela 2), pode ser visualizada quando se exclui esse produto do cálculo. Nesse caso, o índice geral tem um aumento menos significativo (+1,06%) e o de produtos vegetais apresenta queda (-0,96%) em junho (Tabela 1).

**Tabela 2 - Cotação de preços dos produtos e suas variações, Estado de São Paulo, junho de 2021**

Origem	Produto	Unidade	Cotações (R\$)		Var. % mensal	↑ ↓	Var. % jun./2021-jun./2020
			Maio/2021	Jun./2021			
Vegetal	Algodão	15 kg	176,29	171,80	- 2,55	6 <sup>a</sup>	86,72
	Amendoim	sc. 25 kg	93,71	90,58	- 3,34	5 <sup>a</sup>	27,75
	Arroz	sc. 60 kg	110,67	92,82	- 16,12	2 <sup>a</sup>	14,71
	Banana nanica	kg	0,88	0,95	7,95	3 <sup>a</sup>	6,14
	Café	sc. 60 kg	820,26	836,81	2,02	9 <sup>a</sup>	72,60
	Cana-de-açúcar	t campo	98,53	104,59	6,15	4 <sup>a</sup>	40,82
	Laranja p/ indústria	cx. 40,8 kg	26,47	28,76	8,64	2 <sup>a</sup>	39,99
	Laranja p/ mesa	cx. 40,8 kg	35,67	35,71	0,11	10 <sup>a</sup>	33,82
	Milho	sc. 60 kg	96,24	87,25	- 9,34	3 <sup>a</sup>	94,69
	Soja	sc. 60 kg	165,70	152,22	- 8,13	4 <sup>a</sup>	55,10
	Tomate p/ mesa	cx. 22 kg	42,48	34,93	- 17,76	1 <sup>a</sup>	-7,89
Animal	Carne bovina	15 kg	306,54	313,15	2,16	7 <sup>a</sup>	50,11
	Carne de frango	kg	5,08	5,38	5,91	5 <sup>a</sup>	56,24
	Carne suína	15 kg	125,83	136,76	8,69	1 <sup>a</sup>	51,41
	Leite cru refrigerado	l	1,95	1,99	2,05	8 <sup>a</sup>	46,32
	Ovos	30 dz.	115,45	118,32	2,48	6 <sup>a</sup>	26,62

Fonte: Instituto de Economia Agrícola.

No mês de junho de 2021, 10 dos 16 produtos analisados tiveram elevações de preços. Destacaram-se os reajustes de carne suína (+8,69%), laranja para indústria (8,64%) e banana nanica (+7,95%). Já as maiores quedas foram apresentadas pelo tomate para mesa (-17,76%), arroz (-16,12%) e milho (-9,34%) (Tabela 2).

### ÍNDICES ACUMULADOS NOS ÚLTIMOS 12 MESES

No acumulado de junho de 2020 a junho de 2021, todos os índices apresentaram reajustes positivos (Figura 1).

Nesse intervalo, o IqPR variou positivamente em 11 meses (Figura 2), num acúmulo de reajuste de 47,26% (Figura 1). Com o acometimento da população brasileira pelo vírus da covid-19, as altas dos índices foram acentuadas progressivamente até o mês de novembro de 2020. Após uma queda no último mês de 2020 (Figura 2), altas progressivas geraram aumentos que, no acumulado do primeiro semestre de 2021, alcançam um reajuste do IqPR que atinge 19,20% (Figura 2).



Figura 1 - Comportamento dos índices quadrissemanais de preços agropecuários (acumulado), Estado de São Paulo, junho de 2020 (base100) a junho de 2021.

Fonte: Instituto de Economia Agrícola.

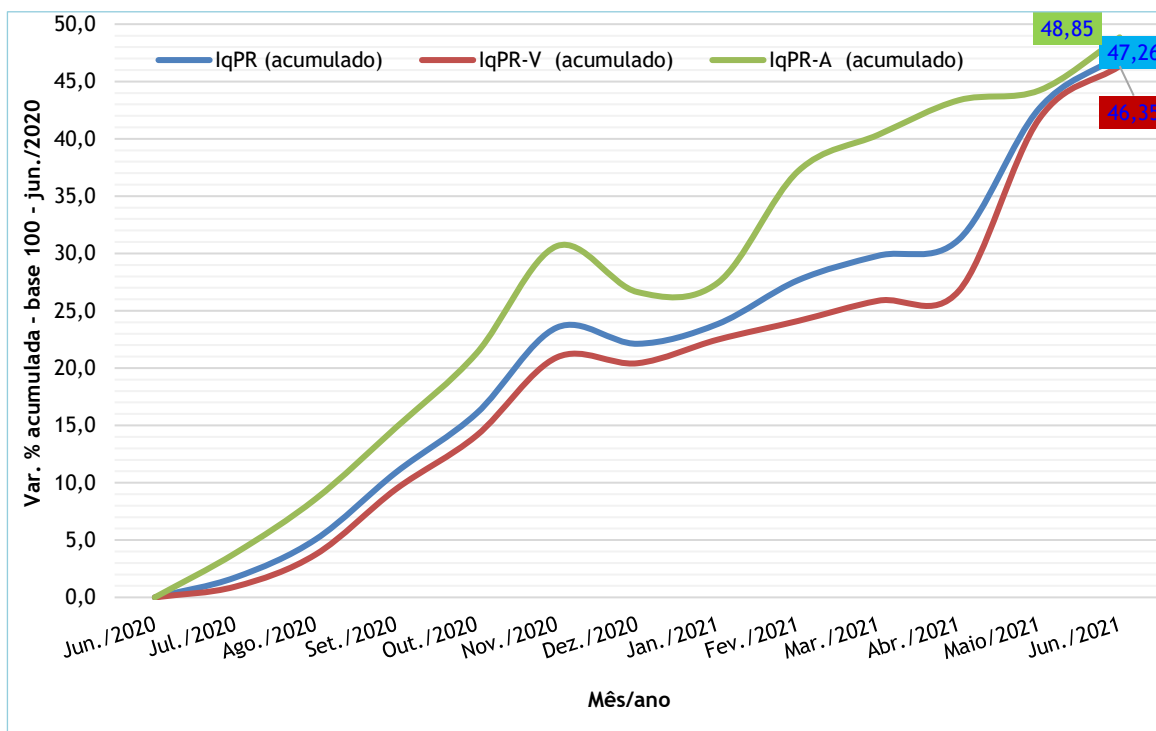

Figura 2 - Variações dos índices quadrissemanais de preços recebidos pela agropecuária paulista (IqPR), julho de 2020 a junho de 2021.

Fonte: Instituto de Economia Agrícola.

Nesse intervalo de 12 meses, a alta dos produtos de origem animal (IqPR-A) chegou a 48,85%, enquanto os produtos de origem vegetal subiram 46,35% (Figura 1). Nesse

período de um ano, 15 produtos do levantamento tiveram reajustes. Milho (94,69%), algodão (86,72%) e café (72,60%) apresentaram as maiores altas no campo paulista nos últimos 12 meses (Tabela 1).

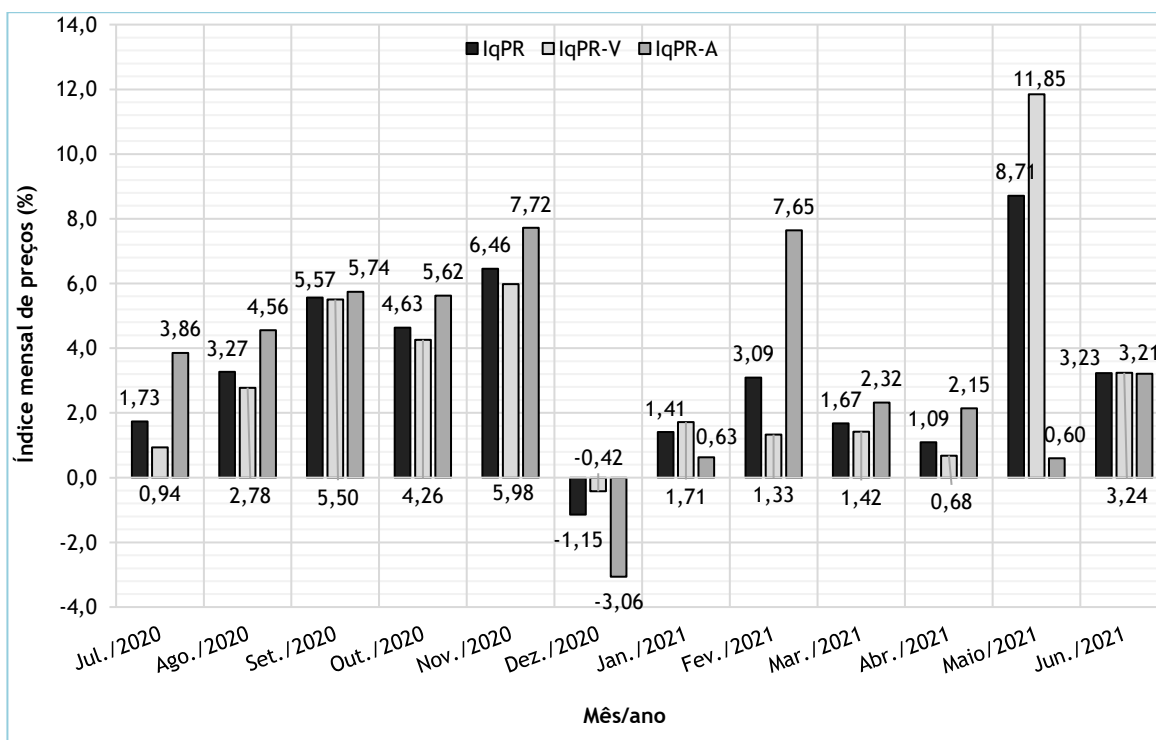
<sup>1</sup>A fórmula de cálculo do índice (IqPR) é a de Laspeyres modificada, ponderada pelo valor da produção agropecuária paulista. As cotações diárias de preços são levantadas pelo IEA e divulgadas no Boletim Diário de Preço. As variações são obtidas comparando-se os preços médios das quatro últimas semanas (referência) com os preços médios das quatro primeiras semanas (base), sendo a referência = 01/06/2021 a 30/06/2021 e base = 01/05/2021 a 31/05/2021.

<sup>2</sup>Artigo completo com a metodologia: PINATTI, E. et al. Índice quadrissemanal de preços recebidos pela agropecuária Paulista (IqPR) e seu comportamento em 2007. *Informações Econômicas*, São Paulo, v. 38, n. 9, p. 22-34, set. 2008. Disponível em: <http://www.iea.sp.gov.br/ftpiea/publicacoes/tec3-0908.pdf>. Acesso em: jul. 2021.

**Palavras-chave:** IqPR, índice, preços recebidos, índices agrícolas, variações, indicadores.

Danton Leonel de Camargo Bini  
Pesquisador do IEA  
[danton.camargo@sp.gov.br](mailto:danton.camargo@sp.gov.br)

Eder Pinatti  
Pesquisador do IEA  
[eder.pinatti@sp.gov.br](mailto:eder.pinatti@sp.gov.br)

Liberado para publicação em: 06/07/2021

#### **COMO CITAR ESTE ARTIGO**

BINI, D. L. de C.; PINATTI, E. Preços Agropecuários Sobem 3,23% em Junho de 2021 no Estado de São Paulo. *Análises e Indicadores do Agronegócio*, São Paulo, v. 16, n. 7, p. 1-4, 2021. Disponível em: [colocar o link do artigo](#). Acesso em: [dd mmm. aaaa](#).