



ADMINISTRAÇÃO, TECNOLOGIA, CUSTOS E RENTABILIDADE NA BOVINOCULTURA DE  
CORTE DO ESTADO DE SÃO PAULO, 1972/73

Nelson Batista Martin, Claudio Afonso Vieira e Zuleima Alleoni Pires

Governo do Estado de São Paulo  
Secretaria da Agricultura

Instituto de Economia Agrícola



Governo do Estado de São Paulo  
Secretaria da Agricultura  
Instituto de Economia Agrícola

ADMINISTRAÇÃO, TECNOLOGIA, CUSTOS E RENTABILIDADE NA BOVINOCULTURA DE CORTE  
DO ESTADO DE SÃO PAULO, 1972/73

Nelson Batista Martin  
Claudio Afonso Vieira  
Zuleima Alleoni Pires

São Paulo  
1978

## ÍNDICE

1 - INTRODUÇÃO .....	1
1.1 - Importância .....	1
1.2 - Objetivo .....	2
1.3 - Área de Estudo .....	3
1.3.1 - Determinação da área de estudo.....	3
1.3.2 - Municípios representativos .....	7
2 - METODOLOGIA .....	11
2.1 - Determinação da Amostra .....	11
2.2 - Levantamentos e Processamento dos <u>da</u> dos.....	16
2.3 - Critérios Adotados .....	18
2.4 - Composição da Renda, dos Custos de Pro <u>du</u> ção e dos Investimentos na Pecuária .....	23
2.4.1 - Composição da renda .....	23
2.4.2 - Composição dos custos fixos .....	23
2.4.3 - Composição dos custos <u>variá</u> veis .....	25
2.4.4 - Remuneração do capital fixo <u>mé</u> dio na pecuária .....	25
2.4.5 - Estrutura do custo de manutenção de pastos .....	26
2.5 - Produtividade da Pecuária .....	26
3 - RESULTADOS E DISCUSSÃO .....	27
3.1 - Administração .....	27
3.1.1 - Responsável efetivo pela adminis- tração da empresa .....	28
3.1.2 - Idade do empresário .....	29
3.1.3 - Número de anos de dedicação <u>ã</u> pecuária de corte .....	30
3.1.4 - Nível escolar do empresário .....	32
3.1.5 - Escrituração contábil-financeira .....	40
3.1.6 - Escrituração zootécnica .....	42
3.1.7 - Filiação do empresário <u>ã</u> associa - ção ou entidade de classe .....	46
3.2 - Uso do Solo e Regime de Exploração <u>das</u> Terras .....	46

3.2.1 - Distribuição da área com pastagem, segundo as DIRAs.....	46
3.2.2 - Distribuição da área total das empresas, segundo os tipos de usos .....	49
3.2.3 - Composição da área explorada com pecuária.....	65
3.2.4 - Parceria e arrendamento na pecuária de corte .....	67
3.3 - Sistema de Produção e Especialização das Empresas .....	68
3.3.1 - Especialização .....	68
3.3.2 - Distribuição da área de pastagens, segundo a especialização .....	70
3.3.3 - Especialização segundo o tamanho das empresas .....	83
3.3.4 - Sistema de produção utilizado .....	84
3.3.5 - Produção de leite na pecuária de corte .....	87
3.3.6 - Produção de matrizes e reprodutores de alta linhagem .....	90
3.4 - O Rebanho Bovino e o Manejo de Gado .....	92
3.4.1 - Distribuição do rebanho bovino segundo as DIRAs, o tamanho e a especialização das empresas .....	92
3.4.2 - Composição do rebanho .....	96
3.4.3 - Características raciais do rebanho .....	99
3.4.4 - Manejo do gado .....	108
3.4.5 - Renovação do rebanho .....	121
3.4.6 - Inseminação artificial .....	125
3.5 - Caracterização e Manejo das Pastagens e Alimentação Suplementar .....	128
3.5.1 - Composição das pastagens e capineiras .....	128
3.5.2 - Categoria e tipos de pastejo .....	130
3.5.3 - Divisão das pastagens .....	136
3.5.4 - Plantas invasoras nas pastagens .....	142

3.4.5 - Limpeza das pastagens .....	142
3.5.6 - Aceiro de cercas .....	144
3.5.7 - Adubação e calagem das pastagens .....	147
3.5.8 - Densidade média das pastagens .....	150
3.5.9 - Alimentação suplementar .....	152
3.5.10- Produção de feno e silagem .....	157
3.6 - Sanidade e Perdas .....	159
3.6.1 - Sanidade do rebanho .....	159
3.6.2 - Tratamento .....	162
3.6.3 - Doenças que provocam maiores <u>pre</u> juízos econômicos .....	164
3.6.4 - Tipos de perdas .....	164
3.7 - Índices de Desempenho .....	166
3.7.1 - Produtividade das pastagens .....	166
3.7.2 - Taxas de natalidade, mortalidade e desmama .....	166
3.7.3 - Produtividade do rebanho .....	170
3.7.4 - Análise dos determinantes de <u>pro</u> dutividade .....	172
3.8 - Rendas e Custos por DIRA .....	179
3.8.1 - Renda bruta média .....	179
3.8.2 - Custo fixo médio .....	182
3.8.3 - Custo variável médio .....	184
3.8.4 - Custo operacional e custo total médio .....	186
3.8.5 - Rentabilidade .....	187
3.9 - Custos de Produção por Atividade .....	191
3.10 - Custo de Manutenção de Pastagens .....	195
4 - CONCLUSÕES.....	202
4.1 - Administração .....	202
4.2 - Uso do solo .....	203
LITERATURA CITADA .....	215
RESUMO .....	217

ADMINISTRAÇÃO, TECNOLOGIA, CUSTOS E RENTABILIDADE NA BOVINOCULTURA DE CORTE  
DO ESTADO DE SÃO PAULO, 1972/73 (1)

Nelson Batista Martin  
Claudio Afonso Vieira  
Zuleima Alleoni Pires

## 1 - INTRODUÇÃO

### 1.1 - Importância

A pecuária bovina de corte vem se colocando nos últimos anos como o principal produto da agricultura paulista, juntamente com o café e a cana-de-açúcar.

Por outro lado, as informações disponíveis sobre a bovinocultura de corte, tanto ao nível do Estado como ao do País, mostram um fraco desempenho dessa atividade com relação à taxa de crescimento da população bovina, bem como para a taxa de desfrute do rebanho. Como consequência deste fato, pode-se citar as crises no abastecimento de carne bovina, presentes no passado recente, uma vez que a oferta do produto não vem acompanhando a demanda interna e externa (1).

Não obstante estes fatos, o que se observa é uma escassez de informações sobre a bovinocultura de corte relativas à organização e à comer-

---

(1) Este trabalho integra as pesquisas desenvolvidas no Projeto IEA/02 - "Análise Econômica da Produção de Carne Bovina no Estado de São Paulo", de acordo com a programação prioritária da Secretaria da Agricultura e financiado pelo Convênio União/Estado/FAPESP. Os autores agradecem a colaboração dos Técnicos das Divisões Regionais Agrícolas de Presidente Prudente, Araçatuba, Bauru e São José do Rio Preto, da Coordenadoria de Assistência Técnica Integral (CATI), no fornecimento de infra-estrutura para o levantamento dos dados primários.

cialização da produção ao nível dos produtores, informações essas necessárias à elaboração e execução de programas visando ao desenvolvimento do setor, tais como, entre outros: programas de crédito orientado, de reorganização da estrutura de abate, de estocagem, sanitários, de pesquisa e de processamento de produtos carnes.

Tendo em vista estes aspectos, o Instituto de Economia Agrícola da Secretaria da Agricultura do Estado de São Paulo (IEA) desenvolveu estudos abordando a produção, comercialização, o abate, transporte, crédito e pesquisa aplicada referentes à bovinocultura de corte paulista.

No caso específico deste trabalho, preocupou-se fundamentalmente na obtenção de informações junto aos pecuaristas que permitissem caracterizar a produção pecuária, abordando os aspectos de administração, tecnologia, custos, rentabilidade e comercialização desta atividade, sobre os quais se nota uma maior escassez de informações.

Assim, os estudos relativos à economia da produção pecuária objetivaram analisar os aspectos acima citados, visando fornecer um diagnóstico da atividade no ano agrícola 1972/73, bem como sugerir medidas a fim de incrementar a produção de carne bovina no estado, a partir do estoque de tecnologia referente à pecuária existente nos organismos de pesquisa e instituições correlatas.

## 1.2 - Objetivo

O objetivo do presente trabalho é o de estudar em detalhes uma amostra aleatória de pequenos, médios e grandes produtores, a fim de conhecer como funciona o presente sistema, os fatores da produção envolvidos, os custos, a rentabilidade e avaliar as técnicas de produção utilizadas. Em virtude da pecuária bovina de corte compreender empresas com diferentes atividades, tais como cria, cria-recria, cria-recria-engorda, recria, recria-engorda e engorda, os estudos deverão caracterizar cada um destes tipos de atividades segundo as principais regiões produtoras do estado.

Os objetivos específicos são os seguintes:

- a) caracterização dos níveis de tecnologia e administração;
- b) caracterização dos sistemas e fases de produção existentes;

- c) o uso do solo nas empresas pecuaristas segundo as categorias de uso;
- d) analisar tipos de regimes de exploração existentes;
- e) caracterização das raças, composição e substituição de animais nos rebanhos, analisando os reprodutores mais detalhadamente para verificar a tendência das características raciais dos plantéis;
- f) determinação do tipo de alimentação suplementar fornecido, época e proporção dos rebanhos atendidos;
- g) estimar índices de desempenho do rebanho: taxa de natalidade, taxa de mortalidade segundo as categorias, taxa de desfrute, abate e produção;
- h) analisar o manejo, composição, lotação, custos de manutenção das pastagens;
- i) investimento em terra, rebanho, instalações e equipamentos nas empresas pecuaristas;
- j) determinar os custos fixos variáveis e operacionais totais e médios por empresa e por "Unidade Animal" produzida; e
- k) determinar a renda e sua composição, bem como as rentabilidades das empresas pecuaristas.

### 1.3 - Área de Estudo

#### 1.3.1 - Determinação da área de estudo

A produção de bovinos de corte no Estado de São Paulo encontra-se distribuída por todas as suas regiões agrícolas. A fim de delimitar a área de estudo, utilizou-se de informações estatísticas disponíveis no IEA, para o ano de 1972, a partir das quais elaboraram-se relações que permitiram caracterizar as regiões de pecuária de corte, leite e transição; as regiões típicas de pecuária e agricultura e as regiões que apresentam maior concentração de bovinos por unidade de superfície (quadro 1).

As estatísticas agropecuárias do estado, ao nível regional, estão disponíveis segundo uma regionalização adotada pela Secretaria da Agricultura que se constitui na divisão do Estado em nove Divisões Regionais Agríco-



QUADRO 1. - Área de Pastagem, Número de Bovinos de Corte e Total e Superfície Agrícola por DIRA, Estado de São Paulo, 1972

DIRA:	Área de pastagem (A)		Bovino de corte (B)		Total de bovino (C)		Superfície agrícola <sup>(1)</sup> (D)		B/C %	C/A	B/D	C/D	A/D %
	ha	%	Nº	%	Nº	%	ha	%					
	Araçatuba	1.370.670	12,6	1.237.359	21,0	1.451.619	15,1	1.796.721					
Bauru	1.655.741	15,3	1.057.598	17,9	1.459.523	15,2	3.256.280	14,4	72,5	0,88	0,32	0,45	50,9
Campinas	873.509	8,0	242.920	4,1	753.120	7,8	2.006.060	8,9	32,3	0,86	0,12	0,38	43,5
São Paulo	322.151	3,0	87.485	1,5	211.189	2,2	2.215.373	9,8	41,4	0,65	0,04	0,10	14,5
Pres. Prudente	1.684.781	15,6	1.226.761	20,8	1.512.065	15,7	2.406.736	10,7	81,1	0,90	0,51	0,63	70,0
Rib. Preto	1.448.955	13,4	576.377	9,8	1.199.127	12,5	3.329.248	14,8	46,1	0,83	0,17	0,36	43,5
S. José R. Preto	1.111.225	10,3	816.700	13,9	1.423.620	14,6	2.525.571	11,2	57,4	1,28	0,32	0,56	44,0
Sorocaba	1.493.800	13,8	510.610	8,6	899.880	9,4	3.609.078	16,0	56,7	0,60	0,14	0,25	41,4
Vale do Paraíba	864.322	8,0	143.340	2,4	700.200	7,3	1.416.389	6,2	20,5	0,81	0,10	0,49	61,0
Total do Estado	10.825.154	100,0	5.899.150	100,0	9.610.343	100,0	22.561.456	100,0	61,4	0,89	0,26	0,43	48,0

<sup>(1)</sup> Instituto Brasileiro de Reforma Agrária (IBRA) - 1967.

Fonte: Instituto de Economia Agrícola.

las (DIRA), as quais estão subdivididas em Sub-regiões. Atualmente, com a redivisão da DIRA de Bauru, o Estado possui dez Divisões Regionais Agrícolas.

Tendo em vista que os dados estatísticos estão disponíveis aos níveis das DIRAs, adotou-se esta regionalização já existente para as análises efetuadas ao nível regional.

Analisando a distribuição do rebanho bovino de corte nas diferentes regiões agrícolas do estado, verifica-se que as DIRAs de Araçatuba e Presidente Prudente apresentam as maiores concentrações, respectivamente, 21,0% e 20,8% do rebanho de bovinos de corte do estado. Em seguida surgem as DIRAs de Bauru (17,9%), São José do Rio Preto (13,9%) e Ribeirão Preto (9,8%). Por outro lado, quando se analisa a participação dos bovinos de corte no total de bovinos existentes em cada DIRA, excluindo a DIRA de São Paulo que é totalmente urbanizada, observa-se que as DIRAs de Presidente Prudente (81,1%), Araçatuba (85,2%) e Bauru (72,9%) apresentam seus rebanhos constituídos quase que exclusivamente por bovinos de corte; em seguida surgem como pecuária bovina em transição - corte e leite - as DIRAs de São José do Rio Preto (57,4%) e Ribeirão Preto (48,1%). As DIRAs de Campinas e do Vale do Paraíba se caracterizam como tipicamente leiteiras.

Nota-se que as principais regiões pecuárias do Estado, em função da área ocupada por estas atividades, são as DIRAs de Araçatuba, Presidente Prudente, Vale do Paraíba e Bauru, enquanto que as demais se caracterizam como regiões agrícolas.

Nas regiões de transição determinou-se quais as sub-regiões que são voltadas para a pecuária bovina de corte e leite, a fim de constituir a Área do Estado.

A partir dessas informações conclui-se que cerca de cinco DIRAs do Estado - Araçatuba, Bauru (Sub-regiões de Assis, Marília, Ourinhos, Tupã e Lins), Presidente Prudente; São José do Rio Preto e Ribeirão Preto (sub-região de Barretos) - representavam 51,13% da área total de pastagem, 74,07% do total de cabeças de bovinos de corte e 60,65% do total de cabeças de bovinos do estado (quadro 2). Tendo em vista esses fatos, considerou-se essa área como sendo a "Área de Estudo".

As DIRAs que compõem a área de estudo são as seguintes:

QUADRO 2. - Área de Pastagem, Número de Bovinos de Corte e Total das DIRAs que compõem a Área de Estudo, Estado de São Paulo, 1972

DIRA	Área de pastagem		Bovinos de corte		Total de bovinos	
	ha	%	Nº	%	Nº	%
Araçatuba	1.370.670	24,76	1.237.359	28,32	1.451.619	24,91
Bauru	1.253.750	22,65	918.548	21,02	1.227.604	21,06
Presidente Prudente	1.684.781	30,44	1.226.761	28,07	1.512.065	25,94
São José do Rio Preto	1.111.225	20,07	816.700	18,69	1.423.620	24,42
Ribeirão Preto	115.000	2,08	170.500	3,90	213.700	3,67
Total - Área de estudo	5.535.426	100,00	4.369.868	100,00	5.828.608	100,00

Fonte: Instituto de Economia Agrícola.

## DIRA

1. Araçatuba
2. Bauru
3. Presidente Prudente
4. São José do Rio Preto e Ribeirão Preto (sub-região de Barretos).

Em virtude da proximidade geográfica entre a DIRA de São José do Rio Preto e a sub-região de Barretos, da DIRA de Ribeirão Preto, além da relativa homogeneidade entre essas regiões quanto à pecuária de corte, considerou-se ambas as regiões como uma única DIRA a qual foi denominada de DIRA de São José do Rio Preto.

### 1.3.2 - Municípios representativos

Devido às dificuldades para a elaboração de cadastros de produtores, além das limitações dos recursos disponíveis, não foi possível considerar as DIRAs na sua totalidade. A alternativa encontrada foi a de selecionar municípios em função da concentração da pecuária de corte ao nível de cada DIRA. A hipótese considerada nesse caso é a de que os municípios representativos caracterizam de fato a pecuária bovina de cada uma das DIRAs.

O número de municípios representativos por DIRA foi determinado a partir dos seguintes índices de concentração:

$$P_{i,j} = \frac{\frac{\text{Área de pastagens no município } i,}{\text{Área de pastagem da DIRA } j}}{\frac{\text{Área agrícola da DIRA } j}}{\text{Área agrícola do Estado}}} \quad (1)$$

$$B_{i,j} = \frac{\frac{\text{Número de cabeças de bovinos de corte no município } i,}{\text{Número de cabeças de bovinos de corte na DIRA } j}}{\frac{\text{Número total de cabeças de bovinos na DIRA } j}}{\text{Número total de cabeças de bovinos no Estado}}} \quad (2)$$

sendo:  $i = 1, 2, \dots, m$  municípios na DIRA  $j = 1, 2, \dots, 4$ .

$$I_{i,j} = P_{i,j} + B_{i,j} \quad (3)$$

Onde,  $P_{i,j}$  é o índice que mede a importância da área de pastagem do município (i) em relação a DIRA (j) a que pertence, ponderado pela importância da área agrícola na DIRA (j) em relação ao Estado; e  $B_{i,j}$  é o índice que indica a importância do rebanho de corte do município (i) em relação a DIRA (j), ponderado pelo número de bovinos da DIRA em relação ao Estado.

Os municípios por DIRA foram selecionados de acordo com o valor decrescente de  $I_{i,j}$ .

A fim de se determinar quantos municípios representativos seriam considerados por cada DIRA, partiu-se das alternativas de se utilizar um total de 40, 60 e 80 municípios representativos para o total das DIRAs, distribuindo-os entre elas segundo a relação abaixo:

$$N_j = \frac{\text{Número de bovinos de corte na DIRA}_j}{\text{Total de bovinos de corte da Área de Estudo}} \cdot M \quad (4)$$

onde  $N_j$  = número de municípios representativos na DIRA<sub>j</sub>  
(j = 1, 2, ... m)

M = nº de municípios representativos.

Da análise das três alternativas acima verificou-se que aumentando-se o número de municípios representativos de M = 40 para M = 60, a área de pastagem desses municípios aumentava de 40% para mais de 58,0% do total da Área de Estudo, mas ampliando-se o número de municípios para M = 80, a representatividade ampliava-se em apenas 7%, indo de 58,6 para 65,6% da área total de pastagem da Área de Estudo. Em função desses resultados optou-se pela segunda alternativa.

Analisando a representatividade dos 60 municípios representativos, verifica-se que em 1972 participavam com 61,6% e 45,6% do total de bovinos de corte, respectivamente, da Área de Estudo e do Estado, e 58,63% da área de pastagem da Área de Estudo e 30,0% das pastagens do Estado (quadro 3) (figura 1).

De acordo com (4), o número e os municípios representativos para M = 60 por DIRA são dados pelos quadros 4 e 5.

QUADRO 3. - Área Total de Pastagem, Número de Bovinos de Corte e Total dos Municípios Representativos por DIRA e Importância em Relação à Área de Estudo e Total Estadual, Estado de São Paulo, 1972

DIRA	Área de pastagem		Bovinos de corte		Total de bovinos	
	ha	%	Nº	%	Nº	%
Araçatuba	1.049.170	9,69	980.221	16,62	1.130.621	11,76
Bauru	620.600	5,73	436.000	7,39	594.000	6,18
Presidente Prudente	1.202.070	11,10	849.461	14,40	1.014.661	10,56
São José do Rio Preto	321.385	2,97	296.000	5,02	444.500	4,62
Ribeirão Preto	70.000	0,65	130.000	2,20	150.000	1,56
Total dos Municípios representativos	3.263.225	30,14	2.691.682	45,63	3.333.782	34,68
Total de área de estudo	5.535.426	51,13	4.369.868	74,08	5.828.608	60,65
Total do Estado	10.825.154	100,00	5.899.150	100,00	9.610.343	100,00

Fonte: Instituto de Economia Agrícola.

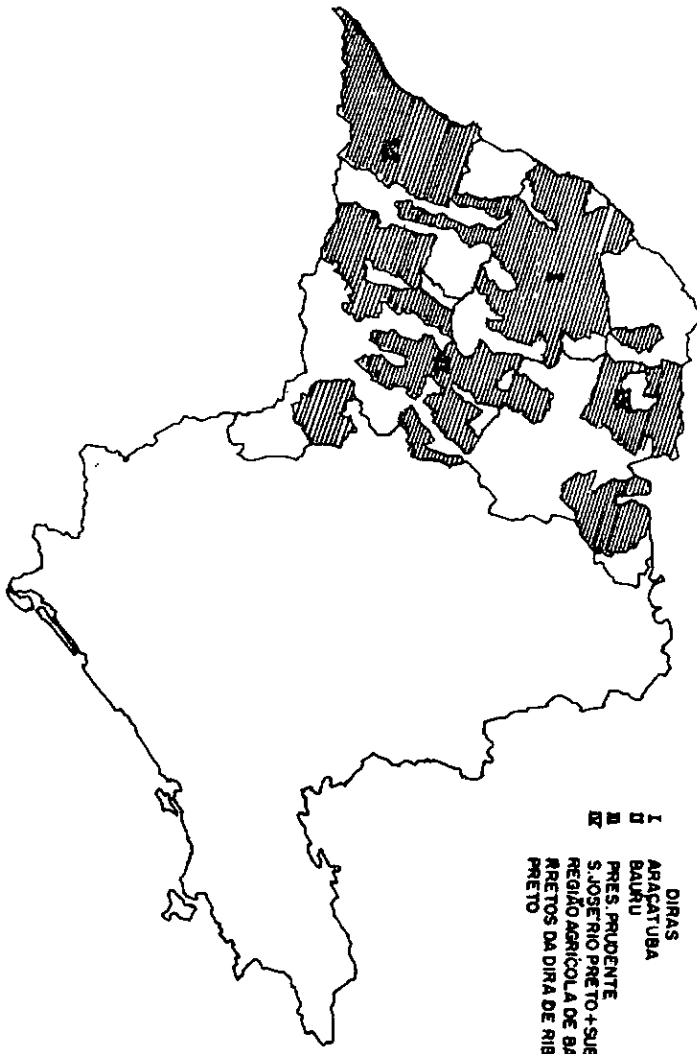

- I DIRAS
- II ARAÇATUBA
- III BALTU
- IV PRES. PRUDENTE
- S. JOSE RIO PRETO + SUB-REGIÃO AGRÍCOLA DE BARRITOS DA DIRA DE RIO PRETO

FIGURA 1 - Municípios Representativos da "Área de Estudo", Segundo as DIRAs, Estado de São Paulo, 1972/73.

QUADRO 4. - Número de Municípios Representativos por DIRA que compõem a Área de Estudo, Estado de São Paulo, 1973

DIRA	Municípios representativos	
	Nº	%
Araçatuba	17	28,30
Bauru	13	21,70
Presidente Prudente	17	28,30
São José do Rio Preto	11	18,30
Ribeirão Preto	2	3,40
Total	60	100,00

## 2 - METODOLOGIA

### 2.1 - Determinação da Amostra

Para a determinação da amostra de pecuaristas, elaborou-se inicialmente um cadastro dos empresários que se dedicam à pecuária bovina nos 60 municípios representativos, a partir das Fichas de Levantamento Básico da CATI (Coordenadoria de Assistência Técnica Integral) nas Casas da Agricultura situadas naqueles municípios, as quais foram levantadas no ano de 1972 juntamente com o recadastramento do INCRA (Instituto Nacional de Colonização e Reforma Agrária).

Obteve-se as seguintes informações por empresa: área da propriedade em hectare, área de pastagem em hectare e número total de cabeças de bovinos por propriedade.

Estes dados foram perfurados em cartões IBM para determinação da amostra e processados segundo uma estratificação pré-definida (quadro 6).



QUADRO 5. - Municípios Representativos por DIRA, Segundo a Ordem de Importância, Estado de São Paulo, 1973

Ordem de importância	Divisões regionais agrícolas				
	Araçatuba	Bauru	Pres. Prudente	S. J. R. Preto	Rib. Preto
	Araçatuba	Promissão	Teodoro Sampaio	Guaraçai	Barretos
	Pereira Barreto	Marília	Mirante do Paranapanema	Tanabi	Colômbia
	Castilho	Sta.Cruz do R.Prado	Martinópolis	Riolândia	
	Andradina	Pirajuí	Rancharia	Cardoso	
	Mirandópolis	Cafelândia	Pres. Epitácio	Votuporanga	
	Guararapes	Getulina	Marabá Paulista	José Bonifácio	
	Valparaizo	Tupã	Iepê	Fernandópolis	
	General Salgado	Pompéia	Pres. Venceslau	Olimpia	
	Guaraçai	Quatã	Sto. Anastácio	Paulo de Faria	
	Lavínia	Oscar Bressane	Pres. Bernardes	Palestina	
	Sud Menucci	S. Pedro do Turvo	Caiuã	Cosmorama	
	Auriflama	Paraguaçu Paulista	Sondoalina		
	Berigüi	Lins	Flórida Paulista		
	Penapólis		Piquerobi		
	Turiuba		Pres. Prudente		
	Guzolândia		Junqueirópolis		
	Avanhandava		Taciba		

QUADRO 6. - Número de Empresas Pecuarias dos Municípios Representativos por DIRA e Segundo os Estratos de Área de Pastagem, Estado de São Paulo, 1972

DIRA	Estrato								Total
	0-25,0ha	25,1 - 50,0ha	50,1 - 100,0ha	100,1 a 200,0ha	200,1 a 500,0ha	500,1 a 750,0ha	750,1 a 1.500,0ha	+1.500,1ha	
Araçatuba	1.592	905	733	555	461	121	137	109	4.613
Bauru	1.535	865	704	544	405	99	92	43	4.287
Pres. Prudente	1.592	834	746	553	462	123	169	161	4.640
S.J. Rio Preto	1.799	1.053	812	512	374	78	70	34	4.732
Total	6.518	3.657	2.995	2.164	1.702	421	468	347	18.272

Fonte: Instituto de Economia Agrícola - a partir dos dados originais das Fichas de Levantamento Básico da Coordenadoria de Assistência Técnica Integral da Secretaria da Agricultura do Estado de São Paulo.

As empresas cadastradas constituíram a população, a partir da qual foi determinada a amostra de pecuaristas.

Sendo que as únicas informações disponíveis são as da classificação das empresas por regiões geo-econômicas e por tamanho de estabelecimentos, a metodologia utilizada foi a de uma amostra aleatória do tipo estratificado, utilizando-se as áreas de pastagens das empresas como variável de estratificação por DIRA. A variável área em pastagem da empresa é aquela que apresenta maior segurança, em relação à qualidade dos dados disponíveis e está diretamente correlacionada com a maioria das variáveis a serem estudadas.

Após o processamento da população por DIRA e por estrato de área de pastagem, eliminou-se as empresas com áreas de pastagem com até 25,0 hectares, devido ao caráter de subsistência da atividade pecuária nestas propriedades.

A metodologia utilizada para a amostragem estratificada é a tradicionalmente aplicada, tal como está desenvolvida em COCHRAN (4).

Para a determinação do tamanho da amostra estratificada calculou-se as médias e variâncias por estrato e DIRA.

a) cálculo da média e variância e desvio padrão por DIRA e estrato

$$N = \sum_{j=1}^4 \sum_{i=1}^7 N_{i,j}$$

$$\bar{x}_{i,j} = \frac{\sum_{k=1}^m X_{i,j,k}}{N_{i,j}}$$

$$S_{i,j}^2 = \frac{\sum_{k=1}^m X_{i,j,k}^2 - \left( \frac{\sum_{k=1}^m X_{i,j,k}}{N_{i,j}} \right)^2}{N_{i,j} - 1}$$

$$S_{i,j} = \sqrt{S_{i,j}^2}$$

onde:  $X_{i,j,k}$  = a área de pastagem, em hectares, de uma empresa k, da DIRA j e do estrato i.

$N_{i,j}$  = número de empresas da DIRA  $j$  e estrato  $i$

$N$  = número total de empresas das DIRAs

sendo:  $k = 1, 2, \dots, m$ ;  $j = 1, 2, \dots, 4$  e  $i = 1, 2, \dots, 7$

b) Cálculo da média, variância e desvio padrão por DIRA

$$\bar{x}_j = \frac{\sum_{i=1}^7 \bar{x}_{i,j} \cdot N_{i,j}}{\sum_{i=1}^7 N_{i,j}}$$

$$S_j^2 = \frac{\sum_{i=1}^7 S_{i,j}^2 \cdot N_{i,j}}{\sum_{i=1}^7 N_{i,j}}$$

$$S_j = \sqrt{S_j^2}$$

c) Cálculo do número de elementos da amostra

$$n = \frac{N \cdot Z_c^2 \left( \sum_{j=1}^4 N_j \sigma_j^2 \right)}{Z_c^2 \left( \sum_{j=1}^4 N_j \sigma_j^2 \right) + (N - 1) \varepsilon^2}$$

onde:  $Z_c$  = valor crítico da curva normal correspondente ao nível de significância adotado

$\varepsilon$  = erro de amostragem previamente estabelecido.

$$n_j = n \cdot \frac{S_j \cdot N_j}{\sum_{j=1}^4 S_j \cdot N_j}$$

$$n_{i,j} = n_j \cdot \frac{S_{i,j} \cdot N_{i,j}}{\sum_{i=1}^7 S_{i,j} \cdot N_{i,j}}$$

onde:  $n_{i,j}$  = o número de empresas a ser levantado na DIRA j e estrato i é dado pelo quadro 7.

## 2.2 - Levantamento e Processamento dos Dados

Para o levantamento dos dados junto aos pecuaristas foi elaborado um questionário apropriado, que, após os testes de campo, foi levantado nos meses de julho e agosto de 1973. Este questionário teve por finalidade obter as informações para atender os seguintes objetivos do projeto:

- a) economia da produção e administração;
- b) tecnologia utilizada;
- c) comercialização;
- d) crédito; e
- e) análise das perspectivas do setor no estado, segundo os pecuaristas.

Para o cálculo das médias e erro padrão de amostragem para a variável área de pastagem e expansão das informações para o total da população das empresas pecuaristas procedeu-se da seguinte forma:

- a) Cálculo das estimativas da média

$$\bar{X}_{i,j} = \frac{1}{n_{i,j}} \cdot \sum_{\ell=1}^{n_{i,j}} X_{i,j,\ell}$$

onde,  $X_{i,j}$  representa a estimativa da média da variável X nas empresas contidas no estrato i e DIRA j, sendo que  $\ell = 1, 2, \dots, n_{i,j}$

$$\bar{X}_i = \frac{1}{N_j} \cdot \sum_{i=1}^7 N_{i,j} \cdot \bar{X}_{i,j}$$

$$\bar{X} = \frac{1}{N} \sum_{j=1}^4 N_j \cdot \bar{X}_j$$

b) Estimativas de total

$$\bar{T}_{X_{i,j}} = N_{i,j} \cdot \bar{X}_{i,j}$$

onde:  $\bar{T}_{X_{i,j}}$  = o total estimado da variável  $X$  no estrato  $i$  e DIRA  $j$

$$\bar{T}_{X_j} = \sum_{i=1}^7 \bar{T}_{X_{i,j}}$$

$$\bar{T}_X = \sum_{j=1}^4 \bar{T}_{X_j}$$

onde:  $\bar{T}_X$  representa a estimativa do total da variável  $X$  para o universo.

c) Estimativa da variância, desvio padrão e erro padrão de amostragem

$$S^2_{X_{i,j}} = \frac{1}{n_{i,j}} \sum_{\ell=1}^{n_{i,j}} \left( X_{i,j,\ell} - \bar{X}_{i,j} \right)^2$$

onde:  $S^2_{X_{i,j}}$  = a variância da média dos valores da variável  $X$  no estrato  $i$  e DIRA  $j$ .

$$S_{\bar{T}_{X_j}}^2 = \sum_{i=1}^7 \left( \frac{N_{i,j}}{N_j} \right)^2 \frac{N_{i,j} - n_{i,j}}{N_{i,j} - 1} \frac{S_{\bar{X}_{i,j}}^2}{n_{i,j}}$$

$$S_{\bar{T}_X}^2 = \frac{1}{N} \sum_{j=1}^4 N_j \cdot S_{\bar{T}_{X_j}}^2$$

$S_{\bar{T}_X}^2$  = a estimativa da variância da estimativa do total da variável  $\underline{X}$  para o universo.

$$S_{\bar{T}_{X_j}} = \sqrt{S_{\bar{T}_{X_j}}^2} \quad \text{e} \quad S_{\bar{T}_X} = \sqrt{S_{\bar{T}_X}^2}$$

$$EAP_{\bar{T}_{X_j}} = t_{5\%} \cdot \frac{S_{\bar{T}_{X_j}}}{\bar{X}_j} \cdot \frac{100}{\sqrt{M_j}}$$

$$EAP_{\bar{T}_X} = t_{5\%} \cdot \frac{S_{\bar{T}_X}}{\bar{X}} \cdot \frac{100}{\sqrt{N}}$$

Sendo que  $S_{\bar{T}_{X_j}}$  e  $S_{\bar{T}_X}$  constituem a estimativa do erro padrão da estimativa total da variável  $\underline{X}$  por DIRA e no universo; e  $EAP_{\bar{T}_{X_j}}$  e  $EAP_{\bar{T}_X}$  constituem o erro padrão de amostragem.

### 2.3 - Critérios Adotados

a) Período de levantamento: o levantamento dos dados junto aos produtores foram efetuados nos meses de julho e agosto de 1973 e englobam

QUADRO 7. - Número de Empresas que Constituem a Amostra de Pecuaristas por DIRA e Estrato de Área de Pastagem, Estado de São Paulo, 1973

DIRA	Estrato							Total
	25,1 - 50,0ha	50,1 - 100,0ha	100,1 a 200,0ha	200,1 a 500,0ha	500,1 a 750,0ha	750,1 a 1.500,0ha	+1.500,1ha	
Araçatuba	7	11	17	38	13	28	50	164
Bauru	7	10	14	24	6	12	23	96
Pres. Prudente	6	9	14	30	9	24	87	179
S.J. Rio Preto	7	11	15	27	11	17	17	105
Total	27	41	60	119	39	81	177	544



informações correspondentes ao ano agrícola 1972/73 (19/07/1972 a 30/06/1973).

b) Unidade de levantamento: as empresas que constam da amostra, especializadas na pecuária bovina de corte, ou seja, aquelas nas quais a renda proveniente da pecuária de corte corresponde a mais de 60% da renda da empresa, no período de levantamento.

Para efeito da pesquisa considerou-se "empresa pecuária" o conjunto de propriedades agropecuárias pertencentes a uma mesma pessoa física ou jurídica, que utilizam um mesmo estoque de maquinaria, mão-de-obra, animais de trabalho e de exploração, sob a mesma administração direta, podendo estar situadas no mesmo município e/ou em municípios vizinhos. Dessa forma, ao longo deste trabalho as unidades produtoras serão denominadas de empresas pecuaristas.

Quando ocorria a parceria e o arrendamento pecuário, procurou-se incluir, separadamente, na empresa, as áreas tomadas em parceria e/ou arrendamento pelos empresários, bem como os custos e as rendas envolvidas. No caso dos empresários fornecerem parte de suas terras para serem exploradas em parceria e/ou arrendamento, essas áreas, bem como os custos e as receitas relativas aos produtos explorados nessas áreas foram excluídas do levantamento. Assim, surgiram duas variáveis importantes:

- área da empresa em pecuária = área de pastagem e capineira da empresa;

- área explorada com pecuária pela empresa = área de pastagem e capineira da empresa, menos áreas de pastagem e capineiras dadas em parceria e/ou arrendamento e mais as áreas de pastagens e capineiras tomadas em parceria e/ou arrendamento pela empresa.

c) Informante: os questionários foram preenchidos através de perguntas diretas ao responsável efetivo pela administração da empresa, na sua maioria constituído pelo proprietário; sendo que no caso de empresa na forma de pessoa jurídica, o informante foi o gerente no setor da produção agropecuária.

d) Especialização das empresas: durante o levantamento realizado, procurou-se enquadrar a empresa em uma das atividades alternativas de produção animal, perguntando diretamente ao entrevistado (o responsável efetivo pela administração da empresa) a especialização da empresa. Posteriormente, durante a crítica dos questionários, a resposta do entrevistado foi confrontada com a composição do rebanho, no início e final do ano, bem como a movimentação dos animais em termos de compra e venda, segundo as diversas categorias.

Este último procedimento permitiu uma melhor caracterização das empresas segundo as alternativas de produção e, para tal, foi utilizado os seguintes critérios:

**Cria:** quando a atividade de pecuária principal da empresa for a produção e venda de bezerras. Neste sistema o bezerro (a) desmamado (a) permanece na propriedade para ser vendido com aproximadamente 12 a 14 meses de idade.

**Cria-recria:** quando a atividade pecuária principal da empresa for a produção e a venda de boi magro (novilho) para a engorda. O bezerro pode ser próprio e/ou adquirido, permanecendo na propriedade de 20 até 36 meses.

**Cria-recria-engorda:** é o sistema integrado de criação, isto é, quando a atividade principal da empresa for a produção e venda de boi gordo, a partir de bezerro próprio e/ou adquirido. Neste caso, a empresa poderá também adquirir garrote e/ou boi magro (novilho).

**Recria:** quando a atividade pecuária principal da empresa for a produção e venda de boi magro (novilho) para a engorda, a partir de bezerro adquirido.

**Recria-engorda:** quando a atividade pecuária principal da empresa for a produção e venda de boi magro, a partir de bezerro adquirido.

**Engorda:** quando a atividade pecuária principal da empresa for a produção e venda de boi gordo, a partir de boi magro (novilho) adquirido.

Portanto, neste tipo de exploração, o animal pode ser adquirido com cerca de 18 a 20 meses e permanecer até a idade de 3 anos e meio ou mais, dependendo do estado físico do animal quando adquirido e dos ganhos de peso.

Está compreendido neste sistema de exploração o caso de compra de animais magros com idade avançada para a engorda em um período de tempo menor, inferior a 12 meses.

e) Cálculo do número de unidade animal: a fim de transformar animais de diferentes categorias em uma unidade padrão, foram utilizadas as conversões constatadas no quadro 8 e calculadas com base no consumo de alimento(6).

QUADRO 8. - Cálculo de Unidade Animal Equivalente em Termos de Capacidade de Alimentação

Tipo de animal	Unidade animal
Cavalo	1,00
Touro	1,20
Vaca adulta	1,00
Boi de 3 ou mais anos	1,00
Novilho (2 - 3 anos)	0,80
Garrote (1 - 2 anos)	0,60
Novilha com mais de 2 anos	0,80
Novilhota (1 a 2 anos)	0,60
Bezerros (até 1 ano )	0,20
Búfalos	1,00
Tourinho (1 a 2 anos)	0,60

Fonte: Coordenadoria de Assistência Técnica Integral da Secretaria da Agricultura do Estado de São Paulo.

## 2.4 - Composição da Renda dos Custos de Produção e dos Investimentos na Pecuária

### 2.4.1 - Composição da renda

Adotou-se a seguinte composição para as estimativas da renda bruta:

a) número e valor das vendas de bovinos (Cr\$), considerando cada categoria animal;

b) número e valor das vendas de outros animais (Cr\$) e receita proveniente de subproduto: leite, couro, esterco, etc, (Cr\$);

c) variação líquida do inventário da empresa = valor do estoque dos animais em 19/07/72, menos o valor do estoque de animais em 30/06/1972, menos compras de animais efetuadas durante o período considerado;

d) renda bruta da pecuária = a + b + c;

e) renda bruta das culturas = valor da produção vegetal da empresa;

f) renda bruta da empresa = d + e;

### 2.4.2 - Composição dos custos fixos

Para as estimativas de custos fixos (7) na pecuária, consideram-se os seguintes componentes:

a) depreciação de benfeitorias - gerais da empresa = 4% do valor dos investimentos nessas benfeitorias (excluído o valor da casa sede) multiplicado pela proporção da renda bruta da pecuária, em relação à renda bruta da empresa;

b) depreciação de benfeitorias - específicas da pecuária = 5% do valor dos investimentos nessas instalações;

c) conservação das benfeitorias - gerais = 2% do valor dos investimentos nessas benfeitorias (exclui o do valor da casa sede), ponderado pela proporção da renda bruta da pecuária em relação à renda bruta da empresa;

d) conservação das benfeitorias - específicas = 3% do valor dessas instalações, uma vez que os reparos de cerca foram considerados como custo variável;

e) depreciação de máquinas, veículos e equipamentos = o quociente entre o valor dos equipamentos na empresa e a duração adicional (em anos) estimada, multiplicada pelo quociente entre o número de dias de máquina ou equipamento utilizado na pecuária e os dias totais de uso, no ano, na empresa. A soma das depreciações estimadas para as máquinas, veículos e equipamentos utilizados na pecuária, mais parcela da depreciação dos equipamentos gerais da empresa, permitiu obter a estimativa do total das depreciações com máquinas, veículos e equipamentos na pecuária;

f) depreciação dos animais de trabalho - para estas estimativas utilizou-se a seguinte fórmula:

$$DAT = \frac{VI}{2.D}$$

VI = valor dos investimentos em animais de trabalho, em Cr\$

D = duração adicional, em anos

$$f = DAT \times \frac{\text{número de dias de uso no ano na pecuária}}{\text{número total de dias de uso no ano}}$$

g) depreciação das pastagens artificiais = dez por cento do custo médio, em cruzeiro, por hectare de pasto formado por região, multiplicado pela área com pasto artificial da empresa da respectiva região;

h) depreciação das capineiras = vinte por cento do custo médio em cruzeiros por hectare formado por região, multiplicado pela área com capineira da empresa da respectiva região;

i) despesas gerais da empresa com pecuária = total das despesas gerais da empresa, multiplicado pela proporção da renda bruta da pecuária em relação à renda total da empresa;

j) mão-de-obra permanente = constituído pelos salários e obrigações sociais da mão-de-obra permanente, empregada na pecuária;

k) mão-de-obra familiar = dias de trabalho de mão-de-obra familiar, efetivamente utilizados na pecuária, sendo que se considerou o salário mínimo de Cr\$286,60 como a remuneração para esta categoria de mão-de-obra;

l) mão-de-obra geral da empresa = despesas anuais com mão-de-obra geral de administração e outras da empresa, ponderada pela proporção da renda bruta da pecuária em relação à renda total da empresa;

m) custo total fixo = a + b + c + d + e + f + g + h + i + j + k +

l;

#### 2.4.3 - Composição dos custos variáveis

Foram considerados os seguintes componentes na elaboração dos custos variáveis (7) com a pecuária, em cruzeiros:

- a) insumos utilizados na manutenção dos pastos e capineiras;
- b) insumos utilizados na produção de silagem e fenação;
- c) alimentos adquiridos;
- d) vacinas, medicamentos e controle de parasitas;
- e) inseminação artificial;
- f) alimentação de animais de trabalho;
- g) utensílios;
- h) arrendamento, parceria e aluguel de pasto;
- i) transporte;
- j) despesas com serviços técnicos;
- k) FUNRURAL e taxas;
- l) gasolina, óleo, combustível e lubrificantes;
- m) mão-de-obra variável;
- n) conservação e reparos de máquinas, veículos e equipamentos;
- o) aluguel de máquinas;
- p) despesas de juros e outras despesas pagas sobre empréstimos;
- q) custo variável total na pecuária = a + b + c + d + e + f + g + h + i + j + k + l + m + n + o + p.

#### 2.4.4 - Remuneração ao capital fixo médio na pecuária

Considerou-se a taxa de 6% a.a. para remunerar o capital fixo médio na pecuária.

Como capital fixo na pecuária, consideraram-se as seguintes imobilizações:

- a) terras exploradas com a pecuária;
- b) benfeitorias gerais e específicas da pecuária, excluindo-se o valor da casa-sede;
- c) animais de produção e de trabalho;
- d) máquinas e equipamentos utilizados na pecuária.

#### 2.4.5 - Estrutura do custo de manutenção de pastos

- a) insumos: herbicidas, formicidas e material para reforma de cercas, em cruzeiro;
- b) óleo, combustível, gasolina e lubrificantes, em cruzeiro;
- c) reparos de máquinas, veículos e equipamentos, em cruzeiro;
- d) depreciação de máquinas, veículos e equipamentos, em cruzeiro;
- e) aluguel de máquinas e veículos, em cruzeiro;
- f) mão-de-obra utilizada, em cruzeiro;
- g) custo total de manutenção de pastos  $a + b + c + d + e + f$ .

Todas as variáveis acima mencionadas como componentes, tanto da receita bruta, como dos custos fixos e variáveis, foram inicialmente calculadas para cada empresa pesquisada. Estes resultados foram analisados e criticados o que levou a exclusão de algumas empresas em virtude da má qualidade das informações levantadas.

Para o conjunto das empresas selecionadas, calcularam-se para cada variável, em termos médios, valores expressos por unidade de área explorada com a pecuária e por unidade animal média existente na empresa.

#### 2.5 - Produtividade da Pecuária

O objetivo é o da análise da produtividade das empresas, em termos de Número de Unidade Animal por hectare, considerando o tamanho das mesmas. Assim tem-se que:

$$NUA = f (AP);$$

$$NUA = \text{número de unidade animal da empresa};$$

$$AP = \text{área explorada com pecuária, em hectare.}$$

A hipótese levantada é de que NUA decresce à medida que aumenta a área explorada com pecuária. A fim de testar essa hipótese utilizou-se do seguinte modelo:

$$\text{NUA} = a (\text{AP})^2 + b (\text{AP}) + c + u$$

Onde: a, b e c são parâmetros,  $a > 0$

u = erro aleatório

### 3 - RESULTADOS E DISCUSSÃO

#### 3.1 - Administração

Através do levantamento realizado junto às propriedades localizadas na região da pecuária de corte do Estado de São Paulo, procurou-se, entre outras coisas, obter informações que pudessem caracterizar a administração e os empresários das empresas que se dedicam à pecuária de corte.

Nesse sentido, foram levantadas informações de caráter qualitativo comparando os seguintes tópicos:

- a) responsável efetivo pela administração da empresa;
- b) idade do empresário;
- c) número de anos de dedicação à pecuária de corte;
- d) escolaridade do empresário ou responsável pela empresa;
- e) escrituração contábil-financeira;
- f) escrituração zootécnica, e;
- g) filiação do empresário à associação ou entidade de classe.

De início, procurou-se verificar o grau de homogeneidade entre as DIRAs consideradas em relação a cada tópico acima mencionado. Para tanto, foram feitos testes de qui-quadrado ( $\chi^2$ ), ao nível de significância de 5% (10).

A hipótese nula, isto é, de que as DIRAs são homogêneas, foi rejeitada em apenas dois dos oito tópicos considerados, ou seja, para o número de anos de dedicação à pecuária de corte e para a escrituração zootécnica.



Assim, com base nestes resultados, pode-se concluir que, de um modo geral, não existem diferenças significativas entre DIRAs no que se refere ao nível de administração, admitindo-se que os tópicos considerados são relevantes para caracterizar o nível de administração das empresas pecuaristas.

Tendo em vista estes resultados, a análise que segue será elaborada para o conjunto das DIRAs, porém, nos dois casos em que a hipótese nula não foi aceita.

### 3.1.1 - Responsável efetivo pela administração da empresa

O quadro 9 exhibe os resultados sobre quem efetivamente toma decisões quanto ao aspecto administrativo da empresa pecuarista da região da pecuária de corte do Estado de São Paulo e tabulados segundo os estratos de área de pastagem.

O exame dos resultados, sem considerar a estratificação por área, evidencia a importância do empresário na administração efetiva das empresas pecuaristas, pois ocorre em 81,68% do total de empresas. Em seguida, destaca-se a figura do administrador, responsável pela administração de 15,97% do total de empresas. A frequência do capataz como responsável pela administração da empresa é desprezível (2,35%) <sup>(1)</sup>

Contudo, considerando-se o tamanho da empresa, isto é, os resultados segundo os estratos de área com a pecuária, constata-se que a proporção do empresário como responsável pela administração da empresa cai acentuadamente à medida que aumenta a área da empresa. Com efeito, enquanto 87,71% das empresas pertencentes ao primeiro estrato são administradas pelo empresário, nos estratos subsequentes, em que pertence empresas com área cada vez maior, esta proporção decresce, para atingir 47,42% no último estrato. Em contrapartida, a proporção do administrador como responsável pela administração da empresa, de 10,50% no primeiro estrato, sobe para quase 50% no último estrato.

---

(<sup>1</sup>) Por empresário, entende-se aqui a pessoa que possuía os direitos de uso ou de exploração sobre a área da empresa investigada.

QUADRO 9. - Proporção de Proprietários, Administradores e Capatazes na Administração Efetiva das Empresas Pecuaristas da Área de Pecuária de Corte do Estado de São Paulo, Segundo os Estratos de Área, Estado de São Paulo, 1973

Estrato (ha)			Proprie- tário	Adminis- trador	Capataz	Total
25,1	-	200,0	87,71	10,50	1,79	100,00
200,1	-	500,0	69,76	26,67	3,57	100,00
500,1	-	1.500,0	60,92	33,76	5,32	100,00
	+	1.500,0	47,42	49,71	2,87	100,00
Total			81,68	15,97	2,35	100,00

Fonte: Instituto de Economia Agrícola.

A proporção de empresa administrada pelo capataz é pequena, inferior a 5,3%, em todos os estratos de área, assumindo maior importância nos estratos intermediários.

Verifica-se, portanto, que, se de um lado, as quatro DIRAs consideradas são homogêneas quanto a quem efetivamente administra a empresa, de outro, existem diferenças significativas ao nível de estrato de área ou tamanho da empresa.

### 3.1.2 - Idade do empresário

Como já foi assinalado, não se verificou diferenças significativas entre as DIRAs quanto à idade do empresário.

O resultado do teste do qui-quadrado para o conjunto das DIRAs, a fim de testar a hipótese de homogeneidade entre os estratos de área quanto a

este tópicu, levou a aceitação da hipótese nula, a nível de significância de 5%.

Estes resultados sugerem que a idade dos empresários não está correlacionada ao tamanho da empresa, bem como a sua localização nas DIRAs.

Os resultados para o tópicu em questão aparecem no quadro 10, tabulados segundo cinco intervalos de classe.

Os resultados chamam a atenção para o fato da idade avançada dos empresários. É que a maioria dos empresários, isto é, cerca de 2/3, possui idade superior a 45 anos, sendo que cerca de 1/3 com idade superior a 60. Assim, em média, apenas 1/3 dos empresários possui idade inferior a 45 anos. A proporção de empresários com idade inferior a 35 anos não chega a 10%.

### 3.1.3 - Número de anos de dedicação à pecuária de corte

Constatou-se, através do teste de qui-quadrado, que as DIRAs estudadas não são homogêneas quanto ao número de anos que o empresário vem se dedicando à pecuária de corte.

Os quadros de 11 a 15 mostram os resultados relativos a este tópicu, por DIRA, para o conjunto das DIRAs e segundo intervalo de classe que vai até cinco anos, limite inferior, a mais de 30 anos de dedicação à pecuária de corte, limite superior.

O quadro 15 exhibe os resultados para o conjunto das DIRAs e segundo os estratos de área. Constatou-se que a proporção de empresários com mais de 20 anos de dedicação à pecuária de corte é bastante expressiva, cerca de 50%. Cerca de 22% dos empresários possuem mais de 30 anos de dedicação à pecuária de corte e pouco menos de 1/4 com menos de 10 anos.

A relativa importância dos empresários com muitos anos de dedicação à pecuária de corte é compatível com os resultados sobre a idade dos meses, como já visto, de um modo geral, bastante elevada.

Considerando-se os estratos de área para o conjunto das DIRAs e como ponto de referência da proporção de empresários com mais de 20 anos de dedicação à pecuária de corte, não se observa nenhuma diferença entre o primeiro e o segundo estrato de área, com quase 50% dos empresários localizados neste intervalo. No entanto, nos dois últimos estratos, a proporção de empresário com mais de 20 anos de dedicação à pecuária de corte é maior e ascendente, ou seja, 57,25% e 61,81%, respectivamente, para as empresas com

QUADRO 10. - Idade dos Empresários que se Dedicam à Pecuária de Corte, Segundo o Tamanho das Empresas, Estado de São Paulo, 1973

(em percentagem)

Estrato (ha)		até 25 anos	de 25 a 35 anos	de 35 a 45 anos	de 45 a 60 anos	mais de 60 anos	Total
25,1	- 200,0	3,04	6,93	25,68	30,69	33,66	100,00
200,1	- 500,0	0,00	6,03	19,93	47,28	26,76	100,00
500,1	- 1.500,00	0,00	8,62	20,89	39,67	30,82	100,00
	+ 1.500,00	0,64	7,45	15,62	40,43	35,86	100,00
Total		2,27	6,94	24,18	34,10	32,51	100,00

Fonte: Instituto de Economia Agrícola.

área dedicada à pecuária entre 500 a 1500 ha e superior a 1500 ha. Nota-se que cerca de 1/3 dos empresários do último estrato possui mais de 30 anos de dedicação à pecuária de corte.

Nos demais intervalos de classe, isto é, aqueles outros quatro compreendidos até 20 anos de dedicação à pecuária de corte, os dados segundo os estratos de área são bastante irregulares. Nestes casos, sobressai a proporção de empresário pertencente ao primeiro estrato com menos de 5 anos de dedicação à atividade em questão, que chega a atingir cerca de 17%.

Comparando-se os resultados para as DIRAs (quadros de 11 a 14) e tomando-se, novamente, como referência, a proporção de empresários com mais de 20 anos de dedicação à pecuária de corte, nota-se uma certa semelhança entre as DIRAs de Araçatuba e São José do Rio Preto com respectivamente, 54,72% e 53,61% de seus empresários com mais de 20 anos de dedicação à atividade em questão. No entanto, convém chamar a atenção para o fato de que cerca de 35% dos empresários da DIRA de Presidente Prudente possuem mais de 30 anos de dedicação à pecuária de corte, proporção esta bastante superior às das demais DIRAs, e que cerca de 53% dos proprietários pertencentes ao último estrato desta mesma DIRA encontram-se na mesma situação.

As outras duas DIRAs restantes, Bauru e São José do Rio Preto, são casos extremos. Assim, enquanto 62,17% dos empresários da DIRA de Bauru possuem mais de 20 anos com a pecuária de corte, esta proporção, para o mesmo intervalo, cai para 31,11% na DIRA de São José do Rio Preto. Nota-se que a proporção de empresários com mais de 30 anos na atividade em questão é a das mais baixas, cerca de 8%.

Para os demais intervalos de classe considerados verifica-se frequências dispersas entre as DIRAs, merecendo destaque, contudo, as DIRAs de São José do Rio Preto e Presidente Prudente, cuja proporção de empresários com menos de 5 anos de dedicação à pecuária de corte é relativamente importante, cerca de 18%.

#### 3.1.4 - Nível escolar do empresário

A hipótese de que as DIRAs são homogêneas quanto ao nível escolar do empresário foi aceita. A mesma hipótese foi rejeitada quando aplicado o teste do qui-quadrado para os estratos de área e considerando-se o conjunto das DIRAs.

Pode-se concluir, portanto, que o grau de instrução formal do em-

QUADRO 11. - Número de Anos de Dedicção à Pecuária de Corte, pelos Pecuáristas da DIRA de Araçatuba, Segundo o Tamanho das Empresas, Estado de São Paulo, 1973

( em percentagem )

Estrato (ha)	Menos de 5 anos	5 a 10 anos	10 a 15 anos	15 a 20 anos	20 a 30 anos	Mais de 30 anos	Total
25,1 - 200,0	11,20	16,50	13,63	7,19	26,95	24,53	100,00
200,1 - 500,00	2,64	13,16	21,06	7,89	28,94	26,31	100,00
500,1 - 1.500,00	5,43	1,94	10,86	14,73	44,18	22,86	100,00
+ 1.500,00	4,08	6,12	8,17	6,12	38,78	36,73	100,00
Total	8,77	13,93	14,55	8,03	29,62	25,10	100,00

QUADRO 12. - Número de Anos de Dedicção à Pecuária de Corte pelos Pecuáristas da DIRA de Bauru, Segundo o Tamanho das Empresas de São Paulo, 1973

(em percentagem)

Estrato (ha)	Menos de 5 anos	5 a 10 anos	10 a 15 anos	15 a 20 anos	20 a 30 anos	Mais de 30 anos	Total
25,1 - 200,0	10,47	1,80	13,00	6,02	47,88	20,83	100,00
200,1 - 500,0	17,39	17,39	13,05	17,39	17,39	17,39	100,00
500,1 - 1.500,0	16,86	16,86	13,48	8,98	23,59	20,23	100,00
+ 1.500,0	26,09	26,09	8,69	0,00	17,39	21,74	100,00
Total	11,98	5,17	12,96	7,72	41,69	20,48	100,00

Fonte: Instituto de Economia Agrícola.

QUADRO 13. - Número de Anos de Dedicção à Pecuária de Corte pelos Pecuáristas da DIRA de Presidente Prudente,  
Segundo o Tamanho das Empresas, Estado de São Paulo, 1973

(em percentagem)

Estrato (ha)		Menos de 5 anos	5 a 10 anos	10 a 15 anos	15 a 20 anos	20 a 30 anos	Mais de 30 anos	Total
25,1	- 200,00	22,93	11,11	35,03	7,72	21,07	2,14	100,00
200,1	- 500,0	9,94	13,39	13,39	19,86	23,56	19,86	100,00
500,1	- 1.500,00	2,62	12,73	17,98	13,11	33,33	20,23	100,00
	+ 1.500,00	6,93	13,83	13,21	11,95	25,78	28,30	100,00
Total		17,87	11,80	28,56	10,46	22,97	8,34	100,00

Fonte: Instituto de Economia Agrícola.



QUADRO 14. - Número de Anos de Dedicção à Pecuária de Corte pelos Pecuáristas da DIRA de São José do Rio Preto, Segundo o Tamanho das Empresas, Estado de São Paulo, 1973

(em percentagem)

Estrato (ha)		Menos de 5 anos	5 a 10 anos	10 a 15 anos	15 a 20 anos	20 a 30 anos	Mais de 30 anos	Total
25,1	- 200,0	21,88	7,76	8,61	10,79	17,19	33,77	100,00
200,1	- 500,0	0,00	11,08	3,80	18,67	22,15	44,30	100,00
500,1	- 1.500,0	0,00	10,42	25,70	0,00	31,94	31,94	100,00
	+ 1.500,0	8,82	8,82	0,00	8,82	23,54	50,00	100,00
Total		18,18	8,28	8,84	11,09	18,56	35,05	100,00

Fonte: Instituto de Economia Agrícola.

QUADRO 15. - Número de Anos de Dedicção à Pecuária de Corte pelos Pecuáristas da "Área de Estudo", Segundo o Tamanho das Empresas, Estado de São Paulo, 1973

(em percentagem)

Estrato (ha)		Menos de 5 anos	5 a 10 anos	10 a 15 anos	15 a 20 anos	20 a 30 anos	Mais de 30 anos	Total
25,1	- 200,0	16,88	8,86	16,99	8,11	27,99	21,17	100,00
200,1	- 500,0	7,33	13,69	13,62	15,49	23,53	26,34	100,00
500,1	- 1.500,0	6,14	9,92	16,17	10,51	34,24	23,02	100,00
	+ 1.500,0	8,21	12,32	9,68	7,92	29,32	32,55	100,00
Total		14,36	9,76	16,20	9,37	27,88	22,43	100,00

Fonte: Instituto de Economia Agrícola.

presário não se correlaciona com a localização da empresa nas DIRAs, mas, contudo, varia segundo o tamanho da empresa.

O quadro 16 mostra os resultados para o grau de instrução formal do empresário, segundo vários níveis de escolaridade que oscilam entre o analfabetismo, sem nenhuma instrução formal, até a escolaridade superior completa.

A análise dos resultados mostra que, de um modo geral, ou seja, não se considerando o tamanho das empresas, o nível de escolaridade dos empresários é bastante baixo. Com efeito, apenas 30% dos empresários possuem escolaridade acima do primário completo, sendo que a proporção dos que atingiram a escolaridade de nível superior não atinge 10%. Proporção esta que não difere daquela sem instrução formal, ou seja, os analfabetos.

No entanto, convém esclarecer que os resultados gerais para o conjunto das DIRAs, e sem levar em consideração a estratificação por área, estão sensivelmente afetados pelos dados relativos ao primeiro estrato, em virtude da relativa importância deste estrato em termos de número de empresas, porém pouco representariam em termos de área. Em contraposição, os últimos estratos de área são importantes em termos da proporção de área ocupada e relativamente inexpressivos quanto ao número de empresas. Assim, os dados qualitativos relativos ao empresário ou frequência de empresas do primeiro estrato afetam sobremaneira os resultados para o conjunto, quando não se considera o tamanho da empresa.

Depreende-se dos dados constantes no quadro 16 que o nível de escolaridade do empresário varia sensivelmente segundo o tamanho da empresa. Assim, enquanto a proporção de empresários pertencentes ao primeiro estrato com escolaridade formal abaixo do nível primário completo atinge 77,75%, e a proporção dos que ascenderam ao nível de instrução superior não chega a 6%, nos estratos subsequentes, relativos a propriedades de área cada vez maior, observa-se uma melhoria no nível de escolaridade, de tal forma que cerca de 1/3 dos empresários pertencentes ao último estrato possui escolaridade de nível superior, enquanto que a proporção de empresários analfabetos para este estrato cai para 1,84%, esta mesma relação é da ordem de 8,5% a 10% nos dois primeiros estratos.

QUADRO 16. - Nível Escolar dos Pecuaristas, Segundo o Tamanho das Empresas da "Área de Estudo", Estado de São Paulo, 1973

( em percentagem )

Estrato (ha)	Nível de escolaridade									Total
	Analfabeto	Primário incompleto	Primário completo	Secundário incompleto	Secundário completo	Colegial incompleto	Colegial completo	Superior incompleto	Superior completo	
25,1 - 200,0	9,95	41,83	25,97	4,23	5,44	2,16	4,66	0,50	5,26	100,00
200,1 - 500,0	8,52	29,70	16,50	8,98	7,30	2,45	8,54	0,78	15,23	100,00
500,1 - 1.500,0	6,03	11,69	22,08	5,78	18,66	2,00	8,86	7,08	17,82	100,00
+ 1.500,0	1,84	8,82	22,28	5,48	16,57	2,39	8,35	1,67	32,60	100,00
Total	9,20	36,67	24,47	5,06	7,10	2,20	5,67	1,10	8,53	100,00

Fonte: Instituto de Economia Agrícola.

### 3.1.5 - Escrituração contábil-financeira

Não se verificou diferenças significativas entre as DIRAs quanto ao nível de escrituração contábil-financeira, uma vez que a hipótese de homogeneidade foi aceita ao nível de significância de 5%.

No entanto, considerando-se os resultados segundo a estratificação por área e para o conjunto das DIRAs, verifica-se que o nível de escrituração contábil-financeira varia com o tamanho da área da empresa.

O quadro 17 mostra os resultados para este tópico.

Convém esclarecer que, inicialmente, os dados foram tabulados, segundo vários níveis de controle contábil-financeiro em ordem de complexidade crescente. No entanto, dada a baixa freqüência verificada para alguns tipos de controle, tais como: livro caixa, folha de pagamento e controle da conta bancária, resolveu-se agrupá-los sob primeiro tipo de controle considerado e denominado de anotações simples.

Para o conjunto das DIRAs e independentemente do tamanho da empresa, observa-se que 17,32% das empresas pecuaristas não fazem controle contábil-financeiro de qualquer espécie, 68,84% fazem anotações simples e o restante (13,84%) fazem controle de nível mais complexo, escritural ou contábil, em proporções semelhantes.

Convém frisar, novamente, que estes percentuais estão fortemente afetados pelos resultados dos dois primeiros estratos, notadamente o primeiro, em virtude da importância destes estratos em termos de número de empresa.

O que se verifica, como acontece em alguns dos tópicos considerados para caracterizar o nível da administração das empresas pecuaristas, é o fato de que o nível de controle contábil-financeiro varia acentuadamente entre os estratos de área, constatando-se uma melhoria neste nível à medida que aumenta a área da empresa.

Assim, à guisa de simplificação, isto é, tomando-se como referência os resultados para os dois estratos de área extremos, primeiro e último, enquanto 20,29% das empresas pertencentes ao primeiro estrato não fazem controle contábil-financeiro de qualquer espécie, esta proporção, após decrescer acentuadamente nos estratos subsequentes, em que se localizam empresas com área de pastagem ascendente, fica em apenas 1,65% no último estrato. Fato semelhante se verifica para a proporção das empresas que fazem controle contábil-financeiro, segundo o nível deste controle.

A freqüência das empresas do primeiro estrato que fazem controle

QUADRO 17. - Tipo de Controle Financeiro Utilizado nas Empresas Pecuáristas da "Área de Estudo", Segundo o Tamanho das Empresas, Estado de São Paulo, 1973

(em porcentagem)

Estrato (ha)	Tipo de controle financeiro								Total
	Anotações simples	Livro caixa	Folha de pagamento	Controle de conta bancária	Escritural	Contábil	Não faz		
25,1 - 200,0	67,58	7,30	0,00	0,79	2,36	1,18	20,79	100,00	
200,1 - 500,0	44,80	13,65	0,93	0,93	10,29	17,32	12,08	100,00	
500,1 - 1.500,0	46,39	9,79	1,19	1,07	17,35	18,77	5,44	100,00	
+ 1.500,0	26,27	9,42	1,17	1,08	28,15	32,26	1,65	100,00	
Total	59,06	8,58	0,27	0,93	7,00	6,84	17,32	100,00	

Fonte: Instituto de Economia Agrícola.

ou escrituração contábil é bastante pequena, não chegando a 4%. Em contraposição, cerca de 60% das empresas no último estrato fazem um ou outro destes tipos de controle contábil-financeiro, sendo que pouco menos de 1/3 das empresas deste estrato chega a fazer o controle contábil.

O fato de que as grandes empresas fazem escrituração contábil-financeira de nível mais elevado ou complexo em relação àquelas de porte médio ou pequeno está, em parte, associado às exigências fiscais, caso das normas para a declaração de rendimento de pessoa física pertencente a cédula G, para atividades agropecuárias, que exigem controle contábil-financeiro, cujo nível de complexidade varia com o tamanho do negócio pecuário.

Outro fator que explica a constatação de nível de escrituração contábil-financeira mais elevado nas empresas de tamanho grande diz respeito a quem efetivamente administra a empresa. Como já assinalado anteriormente, a proporção de empresários na administração de empresas pecuaristas decresce à medida que aumenta a área da empresa, dando lugar ao administrador. E, por outro lado, dado que parcela razoável dos proprietários de grandes empresas não reside na região onde se localiza a propriedade, deixando a administração da propriedade sob responsabilidade do administrador (ou capataz), nestes casos, é justo supor que um controle contábil-financeiro mais complexo é exigido a fim de que o proprietário possa acompanhar mais de perto o que se passa na empresa. Ainda mais, como será visto posteriormente, nas empresas de grande porte predomina a atividade engorda dos animais, enquanto que nas de pequeno ou médio porte predomina a cria e cria. Sabe-se que a engorda possui, por unidade de área, maior movimentação de animais-compra e venda e de numerários em relação à cria e cria, o que explica, também, o nível mais elevado da escrituração contábil-financeira nas empresas de grande porte.

### 3.1.6 - Escrituração zootécnica

Quanto a este tópico, o resultado do teste do qui-quadrado acusa diferenças significativas, ao nível de 5%, entre as quatro DIRAS consideradas.

Verifica-se, também, que os estratos de área não são homogêneos quanto a este aspecto.

Os quadros 18 e 19 mostram os resultados para este tópico e segundo 8 tipos de escrituração zootécnica investigados.

QUADRO 18. - Tipo de Escrituração Zootécnica Efetuado pelas Empresas Pecuárias da "Área de Estudo", Segundo o Tamanho, Estado de São Paulo, 1973

(em percentagem)

Estrato (ha)	Tipo de escrituração zootécnica								
	Rebanho	Nascimento	Mortes	Cobertura	Pesagem	Vacinação	Lotação dos pastos	Alimentos consumidos	
25,1 - 200,0	22,83	45,73	46,24	4,96	0,89	84,72	10,94	3,08	
200,1 - 500,0	27,78	54,86	56,54	7,40	4,91	84,08	17,55	8,18	
500,1 - 1.500,0	39,19	53,36	54,66	14,52	9,56	93,15	23,25	6,96	
+ 1.500,0	49,25	71,61	74,99	17,49	20,74	95,12	45,70	16,00	
<b>Total</b>	<b>25,71</b>	<b>48,51</b>	<b>49,33</b>	<b>6,49</b>	<b>2,81</b>	<b>85,63</b>	<b>14,04</b>	<b>4,55</b>	

Fonte: Instituto de Economia Agrícola.



QUADRO 19. - Tipo de Escrituração Zootécnica Efetuado pelas Empresas Pecuárias Segundo as DIRAs da "Área de Estudo", Estado de São Paulo, 1973

(em percentagem)

DIRA	Tipo de escrituração zootécnica							
	Rebanho	Nascimento	Mortes	Coberturas	Pesagem	Vacinação	Lotação dos pastos	Alimentos consumidos
Araçatuba	41,93	50,92	49,37	5,60	2,50	94,68	13,85	7,63
Bauru	12,44	24,07	21,25	0,38	0,25	72,74	4,69	0,87
Presidente Prudente	30,89	61,92	64,65	17,37	6,22	92,90	18,96	7,30
S. J. do Rio Preto	18,63	56,17	60,65	2,58	2,22	82,59	18,16	2,61
Total	25,71	48,51	49,33	6,49	2,81	85,63	14,04	4,55

Fonte: Instituto de Economia Agrícola.

Depreende-se dos resultados que, para alguns tipos de escrituração zootécnica, a proporção das empresas que os realizam é relativamente pequena, notadamente nas empresas pertencentes aos primeiros estratos de área. Neste caso se situa o controle através de anotações relativo ao rebanho (número de animais por categoria e sexo), à cobertura das matrizes, à pesagem dos animais, à lotação por pasto e aos alimentos fornecidos. Em alguns casos, a baixa frequência observada para um determinado tipo de escrituração zootécnica decorre do simples fato de que a coisa a ser controlada é quase inexistente, como por exemplo, alimentos fornecidos. Sabe-se que a pecuária de corte no Estado de São Paulo baseia-se nos alimentos fornecidos pelas pastagens sob a forma de pastoreio, a suplementação alimentar do rebanho não é usual.

Convém esclarecer que a proporção das empresas que fazem o controle da lotação por pasto, da ordem de 14% para o conjunto das DIRAs, está superestimado, uma vez que em muitos casos, este controle limita-se a alguns pastos e não a todos os pastos que a empresa possui.

Por outro lado, a proporção das empresas que fazem a escrituração zootécnica relativa ao nascimento de bezerro, a mortes de animais na empresa, e a vacinação dos animais é relativamente elevada, variando entre pouco menos de 50%, nos dois primeiros casos, a 85,63% no caso da vacinação.

O confronto dos resultados para a escrituração zootécnica entre as DIRAs, permite concluir que, de um modo geral, a DIRA de Bauru mostra-se sob este aspecto, inferior às demais DIRAs, visto que possui menor proporção de empresas que realizam os diversos tipos de escrituração zootécnica, sempre inferior às proporções verificadas para o conjunto das DIRAs.

Para as demais DIRAs, Araçatuba, Presidente Prudente e São José do Rio Preto, não se pode, a partir dos resultados, segundo os vários tipos de escrituração zootécnica, inferir conclusões seguras, em virtude da não constância de diferenças entre outras DIRAs para os 8 tipos de escrituração zootécnica considerados.

Contudo, os resultados, segundo a estratificação por área, evidenciam diferenças significativas entre os estratos, mesmo ao nível de DIRA. O que se observa é o fato de que a frequência da prática de escrituração zootécnica cresce acentuadamente, à medida que se desloca de estratos com empresas de pequeno porte, para aqueles que pertence empresas de médio e grande porte.

Este fato é comum para todos os tipos de escrituração zootécnica considerados e em todas as DIRAs.

### 3.1.7 - Filiação do empresário à associação ou entidade de classe

Não se verificou diferenças significativas entre as DIRAs quanto a este tópico. No entanto, comparando-se os resultados por estrato de área e para o conjunto das DIRAs, verifica-se que os mesmos não são homogêneos.

O quadro 20 exibe os resultados para este tópico.

O exame dos resultados mostra que pouco mais da metade do total das empresas não se encontra filiada a nenhuma associação ou entidade de classe, enquanto que pouco mais de 1/3 pertence a uma associação ou entidade de classe e apenas 11,5% do total de empresas estão filiadas a duas ou mais entidades de classe.

Por outro lado, depreende-se do confronto dos resultados por estrato de área que o grau de filiação dos empresários às associações ou entidades de classe se eleva, a medida que aumenta o tamanho da empresa. Com efeito, enquanto 60,75% das empresas do primeiro estrato não estão filiadas a nenhuma entidade de classe, esta proporção, após cair nos estratos subsequentes, atinge 21,10% no último estrato. A proporção das empresas filiadas a uma única entidade de classe é maior no terceiro estrato (46,75%) e pouco difere nos demais estratos, entre 33 a 36%, mas a frequência das empresas filiadas a duas ou mais entidades de classe é relativamente maior naquelas de tamanho grande.

## 3.2 - Uso do Solo e Regime de Exploração das Terras

### 3.2.1 - Distribuição da área com pastagem, segundo as DIRAs

Os resultados constantes no quadro 21 indicam que a área com pastagem nas DIRAs pesquisadas atinge a 2.871.640.90 ha, valor este expandido a partir da amostra selecionada, cujo erro-padrão de amostragem foi calculado em 2,07%.

Entre as DIRAs pesquisadas, a de Presidente Prudente figura com a maior área, cerca de 35% da área com pastagem, seguida pelas DIRAs de Aracatuba (28%), Bauru (20%) e São José do Rio Preto (17%).

Nota-se que os erros-padrões de amostragem, entre as DIRAs e rela

QUADRO 20. - Número de Associação de Classe a que Pertence o Pecuário da "Área de Estudo", Segundo o Tamanho das Empresas, Estado de São Paulo, 1973

(em percentagem)

Estrato (ha)	1	2	3	4	5 e mais	Não pertence	Total
25,1 - 200,0	33,46	4,79	0,50	0,50	0,00	60,75	100,00
200,1 - 500,0	35,90	20,75	2,30	0,77	0,00	40,28	100,00
500,1 - 1.500,0	46,75	23,14	4,84	2,12	0,00	23,15	100,00
+ 1.500,0	34,13	27,17	11,46	4,25	1,89	21,10	100,00
Total	34,91	9,24	1,43	0,78	0,05	53,59	100,00

Fonte: Instituto de Economia Agrícola.

QUADRO 21. - Distribuição da Área com Pastagem, Segundo as DIRAs Pesquisadas e Erro-Padrão de Amostragem, Estado de São Paulo, 1972/73

DIRA	Área com pastagem	Erro-padrão de amostragem (%)
Araçatuba	814.738,60	1,75
Bauru	577.980,10	2,03
Presidente Prudente	998.871,30	2,00
São José do Rio Preto	480.050,90	2,43
Total	2.871.640,90	2,07

Fonte: Instituto de Economia Agrícola.

tivos às áreas com pastagens, são expressivamente pequenos, variando entre 1,75%, para a DIRA de Araçatuba e 2,43% para a DIRA de São José do Rio Preto.

### 3.2.2 - Distribuição da área total das empresas segundo os tipos de usos

Os resultados do levantamento realizado junto às empresas pecuaristas localizadas na região da pecuária de corte do Estado de São Paulo ressaltam a importância da área destinada à pecuária, pois cerca de 71,4% da área total de 4.022.834 ha encontravam-se ocupadas com a pecuária, enquanto que apenas 28,6% eram destinados a outros fins (quadro 22).

Este fato ocorre em todas as DIRAs pesquisadas, como se pode observar através dos dados contidos nos quadros 23, 24, 25 e 26. A DIRA de Bauru, embora apresente a menor proporção de área com a pecuária (55,01%), ainda assim, registra-se a preeminência do uso do solo às atividades pecuaristas.

Considerando-se empresas segundo os estratos de área, os resultados relativos ao uso do solo indicam que a pecuária é a atividade predominante, crescendo acentuadamente à medida que aumenta a área das empresas.

Assim, como pode ser observado no quadro 22, as propriedades pertencentes ao primeiro estrato destinam, em média, 55,27% da área total à pecuária; este percentual é crescente nos demais estratos, atingindo o valor de 82,23% no estrato final.

O mesmo se verifica para cada DIRA, quando analisada individualmente, concluindo-se, portanto, que não ocorre, neste aspecto, uma diferenciação notável entre as DIRAs pesquisadas.

Excetua-se, contudo, a DIRA de Bauru, na qual a predominância da área com pecuária não é tão evidente, comparativamente às demais. Nesta DIRA, as propriedades pertencentes ao primeiro estrato destinam, em média, apenas 44,27% da área total à pecuária e 73,33% no caso do último estrato.

A análise da distribuição das áreas para outros fins, isto é, não destinada à pecuária, que correspondem a 1.161.193,80 ha para o conjunto das DIRAs, mostra que, entre as culturas, predomina as de cultivo anual, ocupando 44,70% do total das áreas para outros fins. A área reservada para as culturas permanentes corresponde a apenas 13,09% da área total para outros fins. Assim, a área com culturas representa 57,79% da área não destinada à pecuária, ou apenas 16,53% da área total.

QUADRO 22. - Uso do Solo das Empresas Pecuaristas da "Área de Estudo" Segundo as Categorias de Uso e os Estratos,  
Estado de São Paulo, 1972/73

(continua)

Estrato (ha)	Área com culturas e outras									
	Cultura permanente		Cultura anual		Matas e florestas		Imprestável		Benfeitoria	
	ha	%	ha	%	ha	%	ha	%	ha	%
25,1 a 200,0	86.565,70	15,84	333.331,20	60,99	90.174,30	16,50	15.858,30	2,91	20.560,90	3,76
200,1 a 500,0	18.180,20	9,93	52.124,30	28,47	99.507,60	54,37	8.046,60	4,40	5.174,10	2,83
500,1 a 1.500,0	32.062,90	15,50	65.216,20	31,52	94.388,20	45,62	9.121,20	4,40	6.125,10	2,96
+ 1.500,0	13.882,30	6,46	63.932,30	29,77	111.437,00	51,89	19.325,10	9,00	6.180,30	2,88
Total	150.691,10	13,09	514.604,00	44,70	395.507,10	34,36	52.351,20	4,55	38.040,40	3,30

Fonte: Instituto de Economia Agrícola.

QUADRO 22. - Uso do Solo das Empresas Pecuárias da "Área de Estudo", Segundo as Categorias de Uso e os Estratos, Estado de São Paulo, 1972/73

(continua)

Estrato (ha)	Área com pecuária											
	Pasto formação		Pasto natural		Pasto artificial		Capineira		Total			
	ha	%	ha	%	ha	%	ha	%	ha	Área média (ha)	%	
25,1 a 200,0	45.632,40	6,76	235.129,10	34,81	383.826,30	56,83	10.781,80	1,60	675.369,60	85,40	100,00	
200,1 a 500,0	30.007,10	6,31	129.496,60	27,23	314.410,50	66,11	1.680,40	0,35	475.594,60	305,50	100,00	
500,1 a 1.500,0	41.492,80	5,71	244.500,40	33,64	439.343,20	60,44	1.557,10	0,21	726.893,50	858,20	100,00	
+ 1.500,0	45.335,20	4,56	296.502,40	29,84	650.425,80	65,45	1.519,80	0,15	993.783,20	2.914,30	100,00	
Total	162.467,50	5,66	905.628,50	31,54	1.788.005,80	62,26	15.539,10	0,54	2.871.640,90	269,50	100,00	

Fonte: Instituto de Economia Agrícola.



QUADRO 22. - Uso do Solo das Empresas Pecuárias de "Área de Estudo" Segundo as Categorias de Uso e os Estratos, Estado de São Paulo, 1972/73

(conclusão)

Estrato (ha)	Área com cultura e outras			Área total de pecuária, culturas e outras			
	ha	Área média (ha)	%	ha	Área média (ha)	Área pecuária (%)	Outras áreas (%)
25,1 a 200,0	546.490,40	69,10	100,00	1.221.860,00	154,40	55,27	44,73
200,1 a 500,0	183.032,80	117,60	100,00	658.627,40	423,00	72,21	27,79
500,1 a 1.500,0	206.913,60	244,30	100,00	933.807,10	1.102,50	77,84	22,16
+ 1.500,0	214.757,00	629,80	100,00	1.208.540,20	3.544,10	82,23	17,77
Total	1.151.193,80	108,00	100,00	4.022.834,70	377,40	71,38	28,62

Fonte: Instituto de Economia Agrícola.

QUADRO 23. - Uso do Solo nas Empresas Pecuárias da DIRA de Araçatuba, Segundo as Categorias de Uso e os Estratos, Estado de São Paulo, 1972/73

(continua)

Estrato (ha)	Área com pecuária										Total	
	Pasto formação		Pasto natural		Pasto artificial		Capineira		ha	Área média (ha)		
	ha	%	ha	%	ha	%	ha	%		ha	%	
25,1 a	200,0	12.442,50	8,75	50.646,20	35,60	76.820,70	54,01	2.327,60	1,64	142.237,00	83,86	100,00
200,1 a	500,0	8.101,00	5,69	41.424,90	29,11	92.314,40	64,86	486,40	0,34	142.326,70	308,73	100,00
500,1 a	1.500,0	11.663,60	5,06	88.448,40	38,40	130.033,10	56,45	204,00	0,09	230.349,10	892,82	100,00
	+ 1.500,0	9.582,70	3,20	106.111,60	35,39	183.803,30	61,30	328,20	0,11	299.825,80	2.802,11	100,00
<b>Total</b>		<b>41.789,80</b>	<b>5,13</b>	<b>286.631,10</b>	<b>35,18</b>	<b>482.971,50</b>	<b>59,28</b>	<b>3.346,20</b>	<b>0,41</b>	<b>814.738,60</b>	<b>323,05</b>	<b>100,00</b>

Fonte: Instituto de Economia Agrícola.

QUADRO 23. - Uso do Solo nas Empresas Pecuarias da DIRA de Araçatuba, Segundo as Categorias de Uso e os Estratos, Estado de São Paulo, 1972/73

(continua)

Estrato (ha)	Área com culturas e outras										
	Cultura permanente		Cultura anual		Matas e florestas		Imprestável		Benfeitoria		
	ha	%	ha	%	ha	%	ha	%	ha	%	
25,1 a	200,0	13.048,00	14,35	36.174,50	39,79	35.585,50	39,43	1.259,80	1,39	4.575,30	5,04
200,1 a	500,0	5.358,20	12,27	27.963,10	64,02	5.830,00	13,35	2.799,80	6,41	1.723,80	3,95
500,1 a	1.500,0	3.725,10	13,78	10.420,10	38,55	8.656,60	32,03	2.382,40	8,81	1.841,90	6,83
	+ 1.500,0	6.048,10	12,14	16.326,60	32,76	19.271,60	38,67	6.500,90	13,04	1.689,90	3,39
Total		28.179,40	13,34	90.884,30	43,04	69.343,70	32,84	12.942,90	6,13	9.830,90	4,65

Fonte: Instituto de Economia Agrícola.

QUADRO 23. - Uso do Solo nas Empresas Pecuárias da DIRA de Araçatuba Segundo as Categorias de Uso e os Estratos  
Estado de São Paulo, 1972/73

(conclusão)

Estrato (ha)	Área com culturas e outras			Área total de pecuária, culturas e outras			
	ha	Área média (ha)	%	ha	Área média (ha)	Área pecuária %	Outras áreas (%)
25,1 a 200,0	90.643,10	53,40	100,00	232.880,10	137,30	61,01	38,99
200,1 a 500,0	43.674,90	94,87	100,00	186.001,60	403,50	76,52	23,48
500,0 a 1.500,0	27.026,10	104,75	100,00	257.375,20	997,57	89,50	10,50
+ 1.500,0	49.837,10	465,76	100,00	349.662,90	3.267,87	85,75	14,25
Total	211.181,20	83,73	100,00	1.025.919,80	406,78	79,42	20,58

Fonte: Instituto de Economia Agrícola.

QUADRO 24. - Uso do Solo nas Empresas Pecuaristas da DIRA de Bauru, Segundo as Categorias de Uso e os Estratos, Estado de São Paulo, 1972/73

(continua)

Estrato (ha)	Área com culturas e outras													
	Cultura permanente		Cultura anual		Matas e florestas		Imprestável		Benfeitoria		Total		Área média (ha)	%
	ha	%	ha	%	ha	%	ha	%	ha	%	ha	%		
25,1 a 200,0	54.327,80	21,34	164.600,90	64,66	24.344,70	9,56	5.967,60	2,34	5.330,10	2,10	254.571,10	124,50	100,00	
200,1 a 500,0	6.440,80	7,08	10.036,50	11,03	72.040,60	79,16	1.494,10	1,64	992,20	1,09	91.004,20	262,20	100,00	
500,1 a 1.500,0	19.919,80	23,65	17.591,80	20,88	42.852,00	50,87	2.286,50	2,71	1.592,80	1,89	84.242,90	473,30	100,00	
+ 1.500,0	3.024,90	7,06	14.964,50	34,90	22.116,90	51,57	1.707,80	3,98	1.069,40	2,49	42.883,50	1.045,90	100,00	
<b>Total</b>	<b>83.713,30</b>	<b>17,71</b>	<b>207.193,70</b>	<b>43,83</b>	<b>161.354,20</b>	<b>34,13</b>	<b>11.456,00</b>	<b>2,42</b>	<b>8.984,50</b>	<b>1,91</b>	<b>472.701,70</b>	<b>181,00</b>	<b>100,00</b>	

Fonte: Instituto de Economia Agrícola.

QUADRO 24. - Uso do Solo nas Empresas Pecuárias da DIRA de Bauru, Segundo as Categorias de Uso e os Estratos, Estado de São Paulo, 1972/73

(continua)

Estrato (ha)	Área com pecuária											
	Pasto formação		Pasto natural		Pasto artificial		Capineiras		Total			
	ha	%	ha	%	ha	%	ha	%	ha	Área média (ha)	%	
25,1 a 200,0	15.859,50	7,84	114.752,60	56,74	69.554,10	34,39	2.080,40	1,03	202.246,60	98,90	100,00	
200,1 a 500,0	10.045,20	9,77	43.488,90	42,32	48.834,80	47,52	400,60	0,39	102.769,50	259,20	100,00	
500,1 a 1.500,0	5.491,30	3,54	59.457,10	38,35	89.503,10	57,73	589,00	0,38	155.040,50	871,00	100,00	
+ 1.500,0	4.225,80	3,58	53.923,40	45,73	59.588,30	50,53	186,00	0,16	117.923,50	2.876,20	100,00	
Total	35.621,80	6,16	271.622,00	46,99	267.480,30	46,28	3.256,00	0,57	577.980,10	221,40	100,00	

Fonte: Instituto de Economia Agrícola.

QUADRO 24. - Uso do Solo nas Empresas Pecuárias da DIRA de Bauru, Segundo as Categorias de Uso e os Estratos, Estado de São Paulo, 1972/73

(conclusão)

Estrato (ha)	Total			
	ha	Área média (ha)	Área pecuária (%)	Outras áreas (%)
25,1 a 200,0	456.817,70	223,40	44,27	55,73
200,1 a 500,0	193.773,70	558,40	53,04	46,96
500,1 a 1.500,0	239.283,40	1.344,30	64,79	35,21
+ 1.500,0	160.807,00	3.922,10	73,33	26,67
Total	1.050.681,80	402,40	55,01	44,99

Fonte: Instituto de Economia Agrícola.

QUADRO 25. - Uso do Solo nas Empresas Pecuárias da DIRA de Presidente Prudente, Segundo as Categorias de Uso e os Estratos, Estado de São Paulo, 1972/73

(continua)

Estrato (ha)	Área com pecuária											
	Pasto formação		Pasto natural		Pasto artificial		Capineiras		Total			
	ha	%	ha	%	ha	%	ha	%	ha	Área média (ha)	%	
25,1 a 200,0	13.489,30	8,49	41.984,10	26,43	99.317,00	62,52	4.069,40	2,56	158.859,80	87,00	100,00	
200,1 a 500,0	7.582,30	5,44	27.691,60	19,85	103.826,50	74,43	398,40	0,29	139.498,80	322,20	100,00	
500,1 a 1.500,0	14.955,10	6,78	82.194,40	37,24	123.009,10	55,74	535,60	0,24	220.694,20	826,60	100,00	
+ 1.500,0	22.040,50	4,59	117.917,60	24,58	338.864,40	70,62	996,00	0,21	479.818,50	3.017,70	100,00	
Total	58.067,20	5,81	269.787,70	27,01	665.017,00	66,58	5.999,40	0,60	998.871,30	371,90	100,00	

Fonte: Instituto de Economia Agrícola.



QUADRO 25. - Uso do Solo nas Empresas Pecuarias da DIRA de Presidente Prudente, Segundo as Categorias de Uso e os Estratos, Estado de São Paulo, 1972/73

(continua)

Estrato (ha)	Área com culturas e outras													
	Cultura permanente		Cultura anual		Matas e florestas		Imprestável		Benfeitoria		Total			
	ha	%	ha	%	ha	%	ha	%	ha	%	ha	Área média (ha)	%	
25,1 a 200,0	718,00	0,90	66.749,30	84,00	6.930,10	8,73	1.969,00	2,49	3.074,90	3,88	79.441,30	43,50	100,00	
200,1 a 500,0	86,60	0,48	4.282,00	23,79	11.019,50	61,22	1.589,50	8,83	1.020,60	5,68	17.998,20	41,60	100,00	
500,1 a 1.500,0	2.231,70	3,91	25.557,80	44,83	25.604,70	44,92	2.172,60	3,82	1.437,30	2,52	57.004,10	213,50	100,00	
+ 1.500,0	3.981,70	4,01	23.377,70	23,55	60.234,10	60,69	8.836,60	8,90	2.819,70	2,85	99.249,80	624,20	100,00	
Total	7.018,00	2,77	119.966,80	47,29	103.788,40	40,91	14.567,70	5,74	8.352,50	3,29	253.693,40	94,50	100,00	

Fonte: Instituto de Economia Agrícola.

QUADRO 25. - Uso do Solo nas Empresas Pecuárias da DIRA de Presidente Prudente, Segundo as Categorias de Uso e os Estratos, Estado de São Paulo, 1972/73

(conclusão)

Estrato (ha)	Total			
	ha	Área média (ha)	Área pecuária (%)	Outras áreas (%)
25,1 a 200,0	238.301,10	130,40	66,66	33,34
200,1 a 500,0	157.497,00	363,70	88,57	11,43
500,1 a 1.500,0	277.698,30	1.040,10	79,47	20,53
+ 1.500,0	579.068,30	3.641,90	82,86	17,14
<b>Total</b>	<b>1.252.564,70</b>	<b>466,30</b>	<b>79,75</b>	<b>20,25</b>

Fonte: Instituto de Economia Agrícola.

QUADRO 26. - Uso do Solo nas Empresas Pecuáristas da DIRA de São José do Rio Preto, Segundo as Categorias de Uso e os Estratos, Estado de São Paulo, 1972/73

(continua)

Estrato (ha)	Área com pecuária										
	Pasto formação		Pasto natural		Pasto artificial		Capineiras		Total		
	ha	%	ha	%	ha	%	ha	%	ha	Área média (ha)	%
25,1 a 200,0	3.841,10	2,23	27.746,20	16,13	138.134,50	80,29	2.304,40	1,35	172.026,20	73,40	100,00
200,1 a 500,0	4.278,60	4,71	16.891,20	18,56	69.434,80	76,30	395,00	0,43	90.999,60	288,00	100,00
500,1 a 1.500,0	9.382,80	7,77	14.400,50	11,92	96.797,90	80,12	228,50	0,19	120.809,70	839,00	100,00
+ 1.500,0	9.486,20	9,86	18.549,80	19,28	68.169,80	70,86	9,60	0,10	96.215,40	2.829,90	100,00
<b>Total</b>	<b>26.988,70</b>	<b>5,62</b>	<b>77.587,70</b>	<b>16,17</b>	<b>372.537,00</b>	<b>77,60</b>	<b>2.937,50</b>	<b>0,61</b>	<b>480.050,90</b>	<b>169,20</b>	<b>100,00</b>

Fonte: Instituto de Economia Agrícola.

QUADRO 26. - Uso do Solo nas Empresas Pecuárias da DIRA de São José do Rio Preto, Segundo as Categorias de Uso e os Estratos, Estado de São Paulo, 1972/73

(continua)

Estrato (ha)	Área com culturas e outras												Total	
	Cultura permanente		Cultura anual		Matas e florestas		Imprestável		Benfeitorias		ha	Área média (ha)	%	
	ha	%	ha	%	ha	%	ha	%	ha	%				
25,1 a 200,0	18.471,90	15,16	65.806,50	54,01	23.314,00	19,14	6.661,90	5,47	7.580,60	6,22	121.834,90	52,00	100,00	
200,1 a 500,0	6.294,60	20,73	9.842,70	32,42	10.617,50	34,98	2.163,20	7,13	1.437,50	4,74	30.355,50	96,10	100,00	
500,1 a 1.500,0	6.186,30	16,01	11.646,50	30,14	17.274,90	44,71	2.279,70	5,90	1.253,10	3,24	38.640,50	268,30	100,00	
+ 1.500,0	827,60	3,63	9.263,50	40,65	9.814,40	43,07	2.279,80	10,00	601,30	2,65	22.786,60	670,20	100,00	
<b>Total</b>	<b>31.780,40</b>	<b>14,88</b>	<b>96.559,20</b>	<b>45,20</b>	<b>61.020,80</b>	<b>28,57</b>	<b>13.384,60</b>	<b>6,27</b>	<b>10.872,50</b>	<b>5,08</b>	<b>213.617,50</b>	<b>75,30</b>	<b>100,00</b>	

Fonte: Instituto de Economia Agrícola.

QUADRO 26. - Uso do Solo nas Empresas Pecuárias da DIRA de São José do Rio Preto, Segundo as Categorias de Uso e os Estratos, Estado de São Paulo, 1972/73

(conclusão)

Estrato (ha)	Área total de pecuária culturas e outras			
	ha	Área média ha	Área pecuária (%)	Outras áreas (%)
25,1 a 200,0	293.861,10	125,30	58,54	41,46
200,1 a 500,0	121.355,10	384,00	74,99	25,01
500,1 a 1.500,0	159.450,20	1.107,30	75,77	24,23
+ 1.500,0	119.002,00	3.500,10	80,85	19,15
<b>Total</b>	<b>693.668,40</b>	<b>244,30</b>	<b>69,20</b>	<b>30,80</b>

Fonte: Instituto de Economia Agrícola.

As áreas ocupadas com matas naturais, áreas reflorestadas e cerrados, correspondem a cerca de um décimo da área total ou pouco mais de um terço da área com outros usos.

Nota-se que as áreas consideradas imprestáveis, assim como as ocupadas com benfeitorias, são insignificantes com relação à área total, não chegando a atingir, conjuntamente, 3% da área total.

Esta mesma análise ao nível de DIRAs indica que, de um modo geral, a distribuição da área não destinada à pecuária, segundo os seus vários usos, não apresenta grandes diferenças entre DIRAs. Exceção feita à DIRA de Presidente Prudente, cuja área ocupada com culturas permanentes é bastante pequena, quando comparada com as demais DIRAs, ou seja, cerca de 3% da área para outros fins (quadros 23, 24, 25 e 26).

Ao nível dos estratos de área, a distribuição das terras com outros usos, mostra que aquelas ocupadas com culturas são relativamente expressivas nas empresas pertencentes aos primeiros estratos, chegando a constituir mais de um terço da área total desse estrato ou 77% da área não destinada à pecuária, quando se considera o conjunto das DIRAs. Nota-se que a proporção da área total destinada às culturas cai, à medida que aumenta a área das empresas, podendo-se observar a predominância das áreas destinadas às culturas anuais.

Por outro lado, as áreas reservadas às matas naturais, áreas reflorestadas e cerrados, bem como aquelas consideradas imprestáveis representam maior proporção das áreas das empresas localizadas nos estratos finais, comparativamente àquelas dos primeiros estratos.

Em contraposição, a proporção da área com benfeitorias pouco difere entre os estratos.

### 3.2.3 - Composição da área explorada com pecuária

Os resultados obtidos com o levantamento realizado junto aos pecuaristas, na região de pecuária de corte do Estado de São Paulo, mostram a seguinte distribuição da área com pecuária, considerando-se o conjunto de DIRAs estudadas: pastagem em formação 5,66%; pastagem natural 31,54%; pastagem artificial 62,26%; e capineira 0,54%.

Considerando-se que a área ocupada com pastagem formada na época da realização do levantamento pertence também à categoria de pastagem arti-

ficial, observa-se que esta categoria representa, em média, cerca de 68% da área destinada à pecuária.

Admitindo-se que as empresas formam anualmente uma proporção constante dos pastos artificiais e considerando-se que os pastos formados representam 8,32% da área com pastagem artificial, conclui-se que as pastagens artificiais estariam sendo formadas novamente a cada 12 anos.

Os resultados relativos à distribuição das áreas com pecuária indicam diferenças entre as DIRAs. Assim, tomando-se como referência a proporção da área com pastagem artificial, inclusive a área com pastagem formada no último ano, verifica-se a importância destas áreas nas DIRAs de Presidente Prudente e notadamente na de São José do Rio Preto, cuja proporção da área com pastagem artificial, respectivamente, 72,39 e 83,22% é bastante superior àquela obtida para o total (67,92%).

Em contraposição, as outras duas DIRAs, Araçatuba e Bauru, apresentam relativamente baixa proporção de área ocupada com pastagem artificial, inferior à obtida para o total, ou seja, respectivamente, 64,46 e 52,44%.

Por outro lado, a proporção da área ocupada com capineiras pouco difere entre as DIRAs, não chegando a 1% da área com pecuária.

Admitindo-se que as pastagens artificiais são superiores às naturais, quanto ao aspecto de produtividade por unidade de área, os resultados por DIRA sugerem que, tomando-se casos extremos, a DIRA de São José do Rio Preto, com maior proporção de pastagem artificial, é superior a de Bauru, cuja proporção da área com esse tipo de pasto é das mais baixas <sup>(2)</sup>.

A análise dos resultados da distribuição da área com pecuária para o conjunto das DIRAs e segundo a estratificação por área mostra que a proporção da área ocupada com pastagem artificial (inclusive pasto formado) varia entre os estratos de área, sendo conveniente ressaltar a importância desta categoria de pastagem em todos os estratos de área, cuja proporção em relação à área com pecuária varia entre 63,59 e 72,42%.

No entanto, não se pode tirar conclusões seguras quando se correlaciona o tamanho da empresa e a proporção de área com pastagens artificiais ou naturais.

De fato, se por um lado observa-se que a proporção de área com pastagem artificial aumenta, quando se passa do primeiro para o segundo estrato, por outro, o mesmo não se verifica ao comparar o segundo com o terceiro

---

<sup>(2)</sup> Vide item 3.7.

ro ou quarto estratos. O fato é que o primeiro e o terceiro estratos apresentam proporções de áreas com pastagem artificial inferior à obtida para o conjunto dos estratos (67,92%), isto é, respectivamente, 63,59 e 66,15%. Em contraposição, os demais estratos, segundo e quarto, são os que figuram com proporções de área com pastagem artificial mais elevada, respectivamente, 72,42 e 70,01%.

Também pode-se constatar que a proporção da área com capineiras está inversamente relacionada ao tamanho da empresa, não obstante representar uma pequena parcela da área com pecuária, em todos os estratos. Assim, a área com capineiras, que corresponde a 1,60% da área com pecuária do primeiro estrato, cai em termos proporcionais, para atingir apenas 0,15% da área com pecuária do último estrato. O fato de as empresas com áreas menores possuírem maior proporção da área com pecuária destinada às capineiras, decorre, ao que tudo indica, e como será assinalado posteriormente, da constatação de que nestas empresas predomina a atividade cria e/ou recria, enquanto que, nas empresas com áreas de tamanho maior, predomina a engorda. Sabese que, de modo geral, o uso de capineiras como suplementação do rebanho no período de inverno, é mais freqüente entre os criadores do que entre os invernistas.

#### 3.2.4 - Parceria e arrendamento na pecuária de corte

A análise dos valores percentuais relativos à origem das terras com pecuária, segundo as atividades de produção e a estratificação por área de pastagem, mostra a predominância acentuada das terras consideradas próprias, 97%, comparativamente às demais categorias, ou seja, terras tomadas em parceria e terras tomadas em arrendamento.

As terras tomadas em parceria são praticamente inexistentes, constituindo apenas 0,30%, enquanto que as arrendadas, cerca de 2,50%, apresentam, no entanto, algumas diferenças quando consideradas ao nível de atividade e do tamanho das empresas.

Assim, segundo as atividades de produção consideradas, as terras arrendadas constituem cerca de 3 a 4%, respectivamente, para as empresas de cria-recria e engorda, caindo tal proporção para apenas 1% nas empresas especializadas nas demais atividades.

Sob o aspecto da estratificação de área, nas empresas pertencentes ao primeiro estrato, cerca de 5% referem-se às áreas arrendadas, enquan-



to que para os demais estratos tal proporção varia de 1 a 2%.

Dentre as terras tomadas em parceria, onde uma das partes fornece uma área de suas terras e a outra parte, o parceiro, toma essa área para exploração conjunta, pagando pelo seu uso uma quota-parte da produção previamente ajustada, o tipo mais comumente encontrado foi a parceria de meia, com uma frequência de 77% para o total das DIRAs pesquisadas.

O tipo de arrendamento mais freqüente, cerca de 68%, é o de Cr\$/ha/ano, enquanto que 26% referem-se ao arrendamento do tipo Cr\$/cabeça/mês.

Com relação às diferenças entre DIRAs, as de Presidente Prudente e São José do Rio Preto apresentam uma grande proporção de arrendamento do primeiro tipo (Cr\$/ha/ano), respectivamente 92,50 e 91,20%. Em contraposição, nas DIRAs de Araçatuba e Bauru, o arrendamento do tipo Cr\$/cabeça/mês é o mais freqüente, ou seja, respectivamente, 83 e 78%.

### 3.3 - Sistema de Produção e Especialização das Empresas

#### 3.3.1 - Especialização

É usual dividir o processo de produção de bovinos para o abate em três fases de produção, que correspondem às fases de evolução pelas quais passa o animal desde o nascimento (ou mesmo a partir da gestação), até a idade adulta, quando então é enviado para o abate.

Do ponto de vista zootécnico, estas fases são em seqüência, enquanto que, sob o aspecto econômico, pode-se visualizar um conjunto de processos de produção em seqüência tal, que o produto final para um processo vem a ser o produto inicial no subsequente.

O resultado final constitui a produção de bovinos para o abate.

A primeira fase de produção, denominada de cria, consiste na produção de bezerros desmamados, cuja idade chega até 14 meses. Neste caso figuram, na composição do rebanho, as matrizes, que, dependendo da taxa de natalidade, geram anualmente o produto final: o bezerro (a) desmamado (a).

A segunda fase, denominada de recria, corresponde à etapa intermediária entre a cria e a engorda. Os bezerros após o desmame constituem o "input" deste processo e o novilho ou boi magro, como é normalmente denomi-

nado entre os pecuaristas, vem a ser o produto final.

Finalmente, a engorda, que consiste num processo em que novilho já recriado é o "input" e o boi gordo para o abate, o produto final.

Convém esclarecer que, estas fases de produção, assim definidas, decorrem das condições em que se vêm processando a produção de animais para corte no Estado de São Paulo, bem como válidas para as demais regiões brasileiras que exploram a pecuária de corte.

Como será salientado em outras partes deste trabalho, a pecuária de corte no Estado de São Paulo baseia-se quase que exclusivamente nos alimentos fornecidos pelas pastagens sob a forma de pastoreio. A suplementação dos animais ou a engorda em regime de confinamento são ainda práticas raramente usadas.

Desde que a produção das forrageiras apresenta, durante o ano, aspectos estacionais devido às mudanças do meio ambiente físico, isto é, a abundância relativa de alimentos durante a estação úmida e quente, é seguida por uma escassez relativa durante a estação fria e seca, quando então os animais normalmente perdem ou deixam de ganhar peso.

Este fato resulta no alongamento da idade para o abate, vale dizer a permanência do animal nos pastos por um período considerado excessivo, que chega a ser superior a 3 anos e meio, nas condições de produção do Estado de São Paulo. Em média, calcula-se que o animal sofre durante todo o seu ciclo, três interrupções nos ganhos em peso.

Assim, as fases sucessivas de cria-recria-engorda, pelas quais passa o animal, desde o nascimento até o envio para o abate, decorrem das condições de produção vigente.

Uma mudança no sistema de produção de carne, por exemplo, a prática de alimentação em regime de confinamento de animais mais jovens, resultaria na antecipação da idade de abate dos animais, digamos para 2 anos. Isto acontecendo, as duas últimas fases de produção, antes em seqüência, agora tornar-se-iam concomitantes, isto é, os animais estariam sendo recriados e engordados simultaneamente. A engorda da forma que vem se verificando de sapareceria.

Ao ponto de vista da empresa pecuarista é perfeitamente possível combinar as três fases acima mencionadas, resultando em seis alternativas de produção, uma vez que se admite a compra e venda de animais entre as empresas e/ou entre regiões.

Dessa forma, a empresa pode ser especializada em uma das seguintes alternativas:

- a) cria;
- b) cria-recria;
- c) cria-recria-engorda;
- d) recria;
- e) recria-engorda; e
- f) engorda.

Os dados foram tabulados mostrando a distribuição das empresas e a distribuição das áreas de pastagens, segundo cada alternativa de produção.

Uma análise preliminar mostrou que, das seis alternativas possíveis, duas, a recria e recria-engorda, eram inexpressivas, quer seja em termos de área ocupada, quer seja em termos de número de propriedades. Para o conjunto das DIRAs pesquisadas, verificou-se que, do total de empresas, cerca de 8 a 3% dedicavam-se, respectivamente, à recria e à recria-engorda, enquanto que ocupavam 4% (recria) e 7% (recria-engorda) do total da área com pastagem.

Tendo em vista estes resultados, procedeu-se ao agrupamento mais adequado possível. Isto é, as empresas especializadas na recria foram agregadas nas de cria-recria, enquanto que as de recria-engorda nas de engorda. Assim, a análise que segue diz respeito às quatro alternativas de produção.

### 3.3.2 - Distribuição das áreas de pastagens segundo a especialização

Os quadros 27, 28, 29, 30 e 31 mostram, para cada DIRA e para o conjunto, os resultados da distribuição das empresas e da área com pastagem, relativos às atividades de produção mais comuns na região da pecuária de corte do Estado de São Paulo.

O exame dos resultados para o conjunto das DIRAs e sem considerar a estratificação por área revela, em termos de número de empresas, a importância da cria, pois do total de empresas, cerca de 58% vêm se dedicando a esta atividade. Não menos importante, são as empresas que se dedicam à cria-recria, com cerca de 27% do total. Portanto, o conjunto de empresas que se dedicam à cria e cria-recria chega a apresentar 85% do total.

A distribuição das empresas restantes está relativamente equilibrada entre aquelas que se dedicam ao sistema integrado e à engorda, ou seja, separadamente, com cerca de 7% do total de empresas. No entanto, considerando-se a proporção da área com pastagem destinada às diversas atividades

QUADRO 27. - Número de Empresas e Área de Pastagem da DIRA de Araçatuba, Segundo as Atividades Pecuárias e os Estratos de Área, Estado de São Paulo, 1972/73

(continua)

Atividade	Estrato							
	25,1 - 200,0 ha				200,1 - 500,0 ha			
	Número		Pastagem		Número		Pastagem	
	Nº	%	ha	%	Nº	%	ha	%
Cria	1.183	69,76	92.732,40	65,20	133	28,95	39.107,90	27,48
Cria - recria	482	28,42	44.170,50	31,05	61	13,16	16.718,80	11,75
Cria - recria - engorda	0	0,00	0	0,00	170	36,84	54.458,40	38,26
Engorda	31	1,82	5.334,10	3,75	97	21,05	32.041,60	22,51
Total	1.696	100,00	142.237,00	100,00	461	100,00	142.326,70	100,00

Fonte: Instituto de Economia Agrícola.

QUADRO 27. - Número de Empresas e Área de Pastagem da DIRA de Araçatuba Segundo as Atividades Pecuárias e os Estratos da Área, Estado de São Paulo, 1972/73

(conclusão)

Atividade	Estrato								Total			
	500,1 - 1.500,0ha				+ 1.500,0ha							
	Número		Pastagem		Número		Pastagem		Número		Pastagem	
	Nº	%	ha	%	Nº	%	ha	%	Nº	%	ha	%
Cria	28	11,01	18.860,60	8,19	11	10,23	25.656,60	8,56	1.355	53,73	176.357,50	21,65
Cria - recria	43	16,51	35.051,70	15,22	4	4,09	11.850,50	3,95	590	23,39	107.791,50	13,23
Cria-recria-engorda	72	27,89	64.105,30	27,82	43	40,95	108.579,80	36,21	285	11,30	227.143,50	27,88
Engorda	115	44,59	112.331,50	48,77	49	44,73	153.738,90	51,28	292	11,58	303.446,10	37,24
<b>Total</b>	<b>258</b>	<b>100,00</b>	<b>230.349,10</b>	<b>100,00</b>	<b>107</b>	<b>100,00</b>	<b>299.825,80</b>	<b>100,00</b>	<b>2.522</b>	<b>100,00</b>	<b>814.738,60</b>	<b>100,00</b>

Fonte: Instituto de Economia Agrícola.

QUADRO 28. - Número de Empresas e Área de Pastagem da DIRA de Bauru, Segundo as Atividades Pecuárias e Estratos de Área, Estado de São Paulo, 1972/73

(continua)

Atividade	Estrato											
	25,1 - 200,0ha				200,0 - 500,0ha				500,1 - 1.500,0ha			
	Número		Pastagem		Número		Pastagem		Número		Pastagem	
	Nº	%	ha	%	Nº	%	ha	%	Nº	%	ha	%
Cria	1.421	69,49	131.362,00	64,95	188	54,17	53.292,70	51,86	83	46,31	69.741,40	44,98
Cria-recria	522	25,53	55.516,30	27,45	116	33,33	36.972,80	35,98	36	20,36	37.326,40	24,07
Cria-recria-engorda	34	1,66	3.865,80	1,91	14	4,17	4.628,40	4,50	23	12,97	16.277,50	10,51
Engorda	68	3,32	11.502,50	5,69	29	8,33	7.875,60	7,66	36	20,36	31.695,20	20,44
Total	2.045	100,00	202.246,60	100,00	347	100,00	102.769,50	100,00	178	100,00	155.040,50	100,00

Fonte: Instituto de Economia Agrícola.

QUADRO 28. - Número de Empresas e Área de Pastagem da DIRA de Bauru, Segundo as Atividades Pecuárias e Estratos de Área, Estado de São Paulo, 1972/73

(conclusão)

Atividade	Estrato				Total			
	+ 1.500,0 ha				Número		Pastagem	
	Número		Pastagem		Nº	%	ha	%
	Nº	%	ha	%				
Cria	5	13,04	13.639,70	11,57	1.697	64,99	268.035,80	46,37
Cria - recria	14	34,78	36.995,30	31,37	688	24,35	166.810,80	28,86
Cria - recria - engorda	11	26,09	29.092,60	24,67	82	3,15	53.864,30	9,33
Engorda	11	26,09	38.195,90	32,39	144	5,51	89.269,20	15,44
<b>Total</b>	<b>41</b>	<b>100,00</b>	<b>117.923,50</b>	<b>100,00</b>	<b>2.611</b>	<b>100,00</b>	<b>577.980,10</b>	<b>100,00</b>

Fonte: Instituto de Economia Agrícola.

QUADRO 29. - Número de Empresas e Área de Pastagem da DIRA de Presidente Prudente, Segundo as Atividades Pecuárias e Estrato de Área, Estado de São Paulo, 1972/73

(continua)

Atividade	Estrato											
	25,1 - 200,0ha				200,1 - 500,0ha				500,0 - 1.500,0ha			
	Número		Pastagem		Número		Pastagem		Número		Pastagem	
	Nº	%	ha	%	Nº	%	ha	%	Nº	%	ha	%
Cria	1.183	64,74	88.059,80	51,13	144	33,33	43.234,40	30,99	38	14,10	32.663,90	14,80
Cria-recria	565	30,94	57.421,50	41,10	144	33,34	47.197,40	33,83	74	27,93	48.272,20	27,93
Cria-recria-engorda	79	4,32	13.378,50	7,77	116	26,67	37.625,70	26,88	104	38,73	93.125,20	42,19
Engorda	0	0,00	0	0,00	29	6,66	11.441,30	8,30	51	19,24	46.632,20	21,14
Total	1.827	100,00	158.859,80	100,00	433	100,00	139.498,80	100,00	267	100,00	220.694,20	100,00

Fonte: Instituto de Economia Agrícola.



QUADRO 29. - Número de Empresas e Área de Pastagem da DIRA de Presidente Prudente, Segundo as Atividades Pecuárias e Estrato de Área, Estado de São Paulo, 1972/73

(conclusão)

Atividade	Estrato							
	+ 1.500,0ha							
	Número		Pastagem		Número		Pastagem	
	Nº	%	ha	%	Nº	%	ha	%
Cria	6	3,44	23.337,60	4,85	1.371	51,04	187.295,70	18,50
Cria-recria	20	12,64	60.580,80	12,64	803	29,90	213.471,90	22,40
Cria-recria-engorda	42	26,44	122.306,50	25,49	341	12,69	266.436,60	26,30
Engorda	91	57,48	273.593,60	57,02	171	6,37	331.667,10	32,80
Total	159	100,00	479.818,50	100,00	2.686	100,00	998.871,30	100,00

Fonte: Instituto de Economia Agrícola.

QUADRO 30. - Número de Empresas e Área de Pastagem da DIRA de São José do Rio Preto, Segundo as Atividades Pecuárias e Estrato de Área, Estado de São Paulo, 1972/73

(continua)

	Estrato											
	25,1 - 200,0ha				200,0 - 500,0ha				500,1 - 1.500,0ha			
	Número		Pastagem		Número		Pastagem		Número		Pastagem	
	Nº	%	ha	%	Nº	%	ha	%	Nº	%	ha	%
Cria	1.537	65,57	87.851,75	51,07	175	55,62	49.608,95	54,52	40	27,78	32.239,80	26,69
Cria-recria	712	30,35	68.532,95	39,84	82	26,01	25.384,15	27,89	36	24,60	22.064,00	18,26
Cria-recria-engorda	32	1,36	5.420,75	3,15	24	7,23	5.924,15	6,51	26	18,41	23.481,70	19,44
Engorda	64	2,72	10.220,75	5,94	35	11,14	10.082,35	11,08	42	29,21	43.024,20	35,61
Total	2.345	100,00	172.026,20	100,00	316	100,00	90.999,60	100,00	144	100,00	120.809,70	100,00

Fonte: Instituto de Economia Agrícola.

QUADRO 30. - Número de Empresas e Área de Pastagem da DIRA de São José do Rio Preto, Segundo as Atividades Pecuárias e Estrato de Área, Estado de São Paulo, 1972/73

(conclusão)

Atividade	Estrato				Total			
	+ 1.500,0ha							
	Número		Pastagem		Número		Pastagem	
	Nº	%	ha	%	Nº	%	ha	%
Cria	0	0,00	0	0,00	1.752	61,71	169.700,50	35,34
Cria-recria	0	0,00	0	0,00	830	29,24	115.981,10	24,16
Cria-recria-engorda	6	17,64	9.708,80	10,09	88	3,10	44.535,40	9,30
Engorda	28	82,36	86.506,60	89,91	169	5,95	149.833,90	31,20
Total	34	100,00	96.215,40	100,00	2.839	100,00	480.050,90	100,00

Fonte: Instituto de Economia Agrícola.

QUADRO 31. - Número de Empresas e Área de Pastagem da "Área de Estudo" Segundo as Atividades Pecuárias e Estrato de Área, Estado de São Paulo, 1972/73

(continua)

Atividade	Estrato							
	25,1 a 200,0ha				200,1 a 500,0ha			
	Número		Pastagem		Número		Pastagem	
	Nº	%	ha	%	Nº	%	ha	%
Cria	5.324	67,29	400.005,95	59,23	641	41,18	185.243,95	38,95
Cria-recria	2.281	28,82	225.641,25	33,41	403	25,86	126.273,15	26,55
Cria-recria-engorda	145	1,83	22.665,05	3,36	323	20,76	102.636,65	21,58
Engorda	163	2,06	27.057,35	4,00	190	12,20	61.440,85	12,92
Total	7.913	100,00	675.369,60	100,00	1.557	100,00	475.594,60	100,00

Fonte: Instituto de Economia Agrícola.

QUADRO 31. - Número de Empresas e Área de Pastagem da "Área de Estudo" Segundo as Atividades Pecuárias e Estrato de Área, Estado de São Paulo, 1972/73

(conclusão)

Atividade	Estrato											
	500,1 a 1.500,0ha				+ 1.500,0ha				Total			
	Número		Pastagem		Número		Pastagem		Número		Pastagem	
	Nº	%	ha	%	Nº	%	ha	%	Nº	%	ha	%
Cria	188	22,25	153.505,70	21,12	22	6,31	62.633,90	6,30	6.175	57,94	801.389,50	27,91
Cria-recria	189	22,30	142.714,30	19,63	38	11,35	109.426,60	11,01	2.911	27,31	604.055,30	21,04
Cria-recria-engorda	225	26,56	196.990,40	27,10	102	29,77	269.687,70	27,14	795	7,46	591.979,80	20,61
Engorda	245	28,89	233.683,10	32,15	179	52,57	552.035,00	55,55	777	7,29	874.216,30	30,44
Total	847	100,00	726.893,50	100,00	341	100,00	993.783,20	100,00	10.658	100,00	2.871.640,90	100,00

Fonte: Instituto de Economia Agrícola.

de produção animal, observa-se uma dispersão menor.

Sob este aspecto sobressai a engorda, com cerca de 30% da área total com pastagem, vindo em seguida a cria, com 28% desta área. As outras duas fases, menos importantes quanto à área por elas ocupadas, representam, individualmente, cerca de 21%.

Como será observado posteriormente, a elevada freqüência de empresas voltadas para a cria, decorre do fato de que esta atividade de produção está fortemente concentrada nas empresas de pequeno porte e bastante expressiva em número. Em contraposição, aquelas especializadas na engorda são, em sua grande maioria, empresas de tamanho grande, cujo número é relativamente pequeno.

Convém salientar a importância da distribuição da área com pastagem, segundo as atividades de produção, em relação à distribuição das empresas. Por exemplo, admitindo-se que a lotação dos pastos, em termos de unidade animal, seja homogênea entre as atividades de produção, a proporção da área com pastagem destinada a uma determinada fase representa a mesma em relação ao efetivo do rebanho.

O confronto dos resultados para as DIRAs pesquisadas mostra que existem diferenças entre elas, quanto à importância relativa das atividades de especialização, quer seja em termos de número de empresas, quer seja em termos de área ocupada.

Considerando-se os resultados para a cria, constata-se que esta atividade é importante em todas as DIRAs em termos de número de empresas, visto que mais de 50% do total de empresas de cada DIRA se dedicam à cria. No entanto, sua importância relativa é mais acentuada nas DIRAs de Bauru e São José do Rio Preto, com, respectivamente, 65 e 62% das empresas localizadas nestas DIRAs dedicando-se a esta atividade.

A importância da cria nestas DIRAs fica ainda mais ressaltada quando se considera a proporção da área com pastagem destinada a esta atividade, notadamente para o caso da DIRA de Bauru, em que cerca de 46% da sua área com pastagem está destinada à cria, ou 35% no caso da DIRA de São José do Rio Preto. Em contraposição, a proporção da área com pastagens ocupadas pelas propriedades especializadas em cria é relativamente pequena nas DIRAs de Araçatuba (21,65%) e Presidente Prudente (18,50%).

A atividade cria-recrta não deixa de figurar com relativa importância em todas as DIRAs, tanto em termos de número de empresas como em relação à área ocupada. No entanto, é menos expressivo na DIRA de Araçatuba, em que 23,40% das empresas se dedicam a esta atividade e com apenas 13,20% de suas áreas

reas com pastagem. Nas demais DIRAs não se observam diferenças significativas, com percentuais variando de 26 a 30% das empresas se especializando na atividade em questão ou com 22 a 29% da área com pastagem destinada à cria-recria.

O importante é salientar o fato de que a grande maioria das empresas dedicam-se à cria ou cria-recria, ou seja, 77,12%, 91,34%, 86,94% e 90,95%, respectivamente, para as DIRAs de Araçatuba, Bauru, Presidente Prudente e São José do Rio Preto.

Considerando-se a proporção da área ocupada com essas duas atividades, sobressai a DIRA de Bauru, em que 75% da área com pastagem está ocupada com estas atividades, caindo este percentual para 59,56% na DIRA de São José do Rio Preto, 40,90% na de Presidente Prudente e apenas 34,88% na DIRA de Araçatuba.

A partir destes resultados pode-se concluir que a cria e cria-recria são atividades de produção animal que predominam na DIRA de Bauru, com relativa importância nas DIRAs de Presidente Prudente e São José do Rio Preto e menor importância na DIRA de Araçatuba.

O sistema integrado que compreende todas as fases de produção assume relativa importância nas DIRAs de Araçatuba e Presidente Prudente, tendo em vista a proporção da área com pastagem ocupada, em torno de 27%, enquanto que nas demais DIRAs é de apenas 9%.

Quanto à engorda, destaca-se a DIRA de Araçatuba, em que cerca de 37% de sua área com pastagem destina-se a esta atividade, constituindo 11,58% do total das empresas.

Em seguida, figuram as DIRAs de Presidente Prudente e São José do Rio Preto, cuja proporção da área com pastagem destinada à engorda é, respectivamente, 30,81% e 31,20%.

A engorda na DIRA de Bauru é relativamente inexpressiva, com apenas 15,40% da área com pastagem destinada a esta atividade. Como já foi salientado, esta DIRA especializa-se na cria e recria de animais para a engorda.

Assim, com base nos resultados obtidos através do levantamento realizado na região da pecuária de corte do Estado de São Paulo e considerando-se a distribuição da área com pastagem segundo as atividades de produção, pode-se concluir que, entre as DIRAs pesquisadas, destaca-se a de Bauru como sendo especializada na cria e cria-recria de animais para o corte, enquanto que a de São José do Rio Preto, apesar de predominar a cria e recria de animais, figura também como região com uma certa importância na engorda.

A DIRA de Araçatuba caracteriza-se pelo fato de ser a engorda a atividade de produção mais importante, assim como o sistema integrado, se bem

que em menor grau.

A DIRA de Presidente Prudente é, entre todas, a que figura com menor proporção de área destinada à cria, no entanto, é a que apresenta maior equilíbrio quando se considera as demais atividades de produção, sobressaindo, porém, a engorda e o sistema integrado.

### 3.3.3 - Especialização segundo o tamanho da empresa

Considerando-se agora os resultados segundo a estratificação por área, observa-se que a especialização da empresa está perfeitamente correlacionada ao tamanho da área com pastagem.

Assim, conforme mostra o quadro 31, a importância das atividades de produção denominada de cria e cria-recria cai acentuadamente à medida que aumenta o tamanho da empresa, notadamente a cria. Em contraposição, a importância do sistema integrado (cria-recria-engorda), e principalmente da engorda, cresce à medida que aumenta o tamanho da empresa.

Assim, considerando-se os resultados para o conjunto das DIRAs, enquanto que 59,23% da área com pastagem do primeiro estrato estão destinados à cria e um terço à recria, estas proporções após diminuírem nos estratos subsequentes, relativos às empresas com área cada vez maior, atingem, respectivamente, a apenas 6,30% e 11,01% no último estrato.

O sistema integrado, bem como a engorda, são inexpressivos nas empresas do tamanho pequeno, isto é, aquelas pertencentes ao primeiro estrato. Contudo, estas duas atividades de produção assumem importância relativa, crescente nos demais estratos, ressaltando-se que este fato é mais acentuado para a engorda.

Assim, a proporção da área com pastagem destinada à cria-recria-engorda de apenas 3,36% no primeiro estrato sobe para 21,58% no segundo e cerca de 27% nos dois últimos estratos. Esta mesma proporção para a engorda é de 4% no primeiro estrato, cerca de 13% no segundo, quase um terço no terceiro e pouco mais da metade no último.

Fato semelhante ao que foi assinalado logo acima ocorre, de modo geral, para as DIRAs pesquisadas, quando se confronta as atividades de produção com o tamanho da empresa.

Concluindo, constata-se que as empresas de pequeno porte estão voltadas quase que exclusivamente para a cria e cria-recria, ressaltando-se, po-



rêm, a maior importância da cria. Por outro lado, as empresas de grande porte, ou seja, aquelas com área de pastagem superior a 1.500ha (último estrato de área), estão especializadas, na sua grande maioria, na engorda; este fato é mais notório na DIRA de São José do Rio Preto e menos na DIRA de Bauru.

Para o conjunto de empresas de tamanho médio constata-se um relativo equilíbrio entre as atividades de produção.

Assim, os resultados sugerem que, embora sendo numerosas, as empresas de cria são constituídas de áreas pequenas, em média, cerca de 130ha, enquanto que as de engorda caracterizam-se por possuírem grande extensão de área, em média, cerca de 1.125ha.

As empresas especializadas na cria e recria, cuja importância relativa decresce à medida que aumenta o tamanho da empresa, possuem área média com pastagem da ordem de 207ha.

As empresas voltadas para a cria-recria-engorda com área média com pastagem de 745ha assumem importância relativa nas empresas com área superior a 200ha.

#### 3.3.4 - Sistema de produção utilizado

O quadro 32 mostra, para cada DIRA e para o conjunto, segundo as atividades de especificação das empresas pecuaristas, os resultados obtidos com relação às técnicas mais comumente empregadas na produção de animais para corte.

Assim, para o total das DIRAs pesquisadas, sem considerar as atividades de especialização, observa-se que a maior proporção, cerca de 84%, é das empresas que utilizam os pastos existentes como única fonte disponível para a alimentação dos animais.

Convém frisar que a produção de bovinos de corte, notadamente no Estado de São Paulo, é feita quase exclusivamente em regime de pastejo, exceto algumas tentativas isoladas de suplementação nos períodos de escassez de alimentos bem como práticas de confinamento, numa tentativa de manter o desenvolvimento uniforme do animal, do nascimento ao abate, através de uma alimentação adequada.

Contudo, tanto a associação de pasto+suplementação ou pasto+confinamento vem se constituindo em práticas raramente usadas, verificando-se que apenas 16% das empresas fazem suplementação, enquanto que o confinamento é

QUADRO 32. - Sistema de Produção Utilizado nas Empresas Pecuárias, Segundo as Atividades e DIRAs, Estado de São Paulo, 1972/73

(continua)

Atividade	DIRA							
	Araçatuba				Bauru			
	Pasto	Pasto + suplementação	Pasto + confinamento	Total	Pasto	Pasto + suplementação	Pasto + confinamento	Total
Cria	88,85	11,15	0,00	100,00	76,25	23,75	0,00	100,00
Cria-recria	93,04	6,96	0,00	100,00	71,80	28,20	0,00	100,00
Cria-recria-engorda	82,99	17,01	0,00	100,00	34,27	65,73	0,00	100,00
Engorda	90,41	9,59	0,00	100,00	97,22	2,78	0,00	100,00
Total	89,32	10,68	0,00	100,00	74,94	25,06	0,00	100,00

Fonte: Instituto de Economia Agrícola.

QUADRO 32. - Sistema de Produção Utilizado nas Empresas Pecuárias, Segundo as Atividades e DIRAs, Estado de São Paulo, 1972/73

(conclusão)

Atividade	DIRA								Total			
	Presidente		Prudente		São José do Rio Preto				Pasto	Pasto + su plementa ção	Pasto + confina mento	Total
	Pasto	Pasto + su plementa ção	Pasto + confina mento	Total	Pasto	Pasto + su plementa ção	Pasto + confina mento	Total				
Cria	92,15	7,85	0,00	100,00	93,99	6,01	0,00	100,00	87,58	12,42	0,00	100,00
Cria-recria	96,02	3,98	0,00	100,00	78,86	21,14	0,00	100,00	74,91	25,09	0,00	100,00
Cria-recria-engorda	91,04	8,43	0,53	100,00	82,15	17,85	0,00	100,00	81,29	18,47	0,24	100,00
Engorda	88,89	11,11	0,00	100,00	92,31	7,69	0,00	100,00	91,75	8,25	0,00	100,00
<b>Total</b>	<b>82,25</b>	<b>17,69</b>	<b>0,06</b>	<b>100,00</b>	<b>89,10</b>	<b>10,90</b>	<b>0,00</b>	<b>100,00</b>	<b>83,96</b>	<b>16,03</b>	<b>0,01</b>	<b>100,00</b>

Fonte: Instituto de Economia Agrícola.

praticamente inexistente (0,01%).

Comparando os resultados relativos as DIRAs pesquisadas, verifica-se que a freqüência das empresas que utilizam somente pasto para a produção de animais de corte é predominante em todas as DIRAs, com valores oscilando em torno de 75% (DIRA de Bauru) a 89% (DIRAs de Araçatuba e São José do Rio Preto).

Por outro lado, a proporção das empresas que além do pasto fazem suplementação nos períodos críticos do ano é cerca de 11% nas DIRAs de Araçatuba e São José do Rio Preto, 18% na DIRA de Presidente Prudente e 25% na DIRA de Bauru.

Considerando-se, porém, os resultados, segundo as atividades de especialização das empresas, observa-se que a grande maioria tem, como sistema básico de produção, a utilização extensiva das pastagens sob a forma de pastoreio. É o que se verifica na proporção de empresas pecuaristas especializadas nas diversas atividades de produção, oscilando da ordem de 75% (empresas de cria-recria) até cerca de 92% (empresas de engorda).

Por outro lado, observa-se que a distribuição das empresas que utilizam pasto + suplementação varia em torno de 12 a 25% para as empresas especializadas em cria, cria-recria e o sistema integrado (cria-recria-engorda), sendo que tal proporção cai para, aproximadamente, apenas 8% nas propriedades especializadas em engorda.

### 3.3.5 - Produção de leite na pecuária de corte

O quadro 33 mostra, para cada DIRA e para o total, a distribuição em termos percentuais das empresas pecuaristas que não produzem leite, bem como aquelas que produzem para a venda e para o consumo próprio.

Convém esclarecer que a produção de leite é uma atividade subsidiária nas propriedades que foram pesquisadas, visto que foram consideradas apenas as empresas agrícolas, em que mais de 60% da renda bruta com a pecuária fosse proveniente da produção de animais para corte.

Os resultados para o conjunto das DIRAs, sem considerar a especialização das empresas, segundo as fases de produção revelam que apenas 13% das propriedades não produzem leite, enquanto que um pouco menos da metade produz leite para a venda e cerca de 30% utilizam-no apenas para o consumo próprio.

QUADRO 33. - A Produção de Leite nas Empresas de Pecuária de Corte, Segundo as Atividades e as DIRAs da "Área de Estudo", Estado de São Paulo, 1973 (1)

(em percentagem)

(continua)

Atividade	Araçatuba				Bauru			
	1 (1)	2	3	Total	1	2	3	Total
Cria	31,30	58,85	9,85	100,00	53,87	36,85	9,28	100,00
Cria-recria	30,21	40,94	28,85	100,00	15,56	51,45	32,99	100,00
Cria-recria-engorda	41,30	54,73	3,97	100,00	58,01	39,82	2,17	100,00
Engorda	51,72	20,20	28,08	100,00	88,24	6,92	4,84	100,00
Total	34,52	49,72	15,76	100,00	45,82	39,13	15,05	100,00

(1) Estrato 1 produz para consumo próprio; estrato 2 produz para venda; estrato 3 não produz leite.

Fonte: Instituto de Economia Agrícola.

QUADRO 33. - A Produção de Leite nas Empresas de Pecuária de Corte, Segundo as Atividades e as DIRAs da "Área de Estudo", Estado de São Paulo, 1973

(em percentagem)

(conclusão)

Atividade	Presidente Prudente				São José do Rio Preto				Total			
	1 (1)	2	3	Total	1	2	3	Total	1	2	3	Total
Cria	33,58	45,31	21,11	100,00	32,45	66,92	0,63	100,00	38,33	52,08	9,59	100,00
Cria - recria	51,37	47,14	1,49	100,00	54,23	44,34	1,43	100,00	36,39	44,81	18,80	100,00
Cria-recria-engorda	46,90	42,57	10,53	100,00	24,42	75,58	0,00	100,00	43,56	50,28	6,16	100,00
Engorda	56,98	5,23	37,79	100,00	56,98	5,23	37,79	100,00	53,89	15,98	30,13	100,00
Total	42,09	42,93	14,98	100,00	35,02	56,94	8,04	100,00	39,33	47,33	13,34	100,00

(1) Consumo próprio; 2 - venda de leite; 3 - não produz.

Fonte: Instituto de Economia Agrícola.

O confronto dos resultados para as DIRAs mostra que a frequência das empresas que não produzem leite é pequena em todas as DIRAs, isto é, em torno de 15% nas DIRAs de Araçatuba, Bauru e Presidente Prudente, e apenas 8% na DIRA de São José do Rio Preto.

Por outro lado, a proporção das empresas que vendem leite oscila entre 39% (DIRA de Bauru) a 57% (DIRA de São José do Rio Preto).

Todavia, considerando os resultados segundo as fases de especialização das empresas, observa-se que a proporção de empresas que vendem leite é maior nas empresas de cria e cria-recria-engorda, cerca de 50%. Esta proporção diminui para cerca de 45% nas empresas de cria-recria e para apenas 16% nas de engorda.

Convém frisar que a proporção de leite para a venda ou para consumo próprio nas propriedades de engorda, quando ocorre, é bastante inexpressiva, visto que nesta fase de produção predomina na composição do rebanho, os animais machos destinados ao abate.

Verificou-se a existência de um número reduzido de vacas, em algumas empresas especializadas em engorda, que proporcionam a produção de leite para a venda ou para o consumo próprio.

### 3.3.6 - Produção de matrizes ou reprodutores de alta linhagem

A venda de matrizes ou reprodutores é uma prática pouco frequente, uma vez que apenas 5,10% do total das empresas venderam esses tipos de animais (quadro 34).

Esse fato torna-se mais evidente quando se considera que a proporção das empresas que venderam matrizes e reprodutores e a tem com atividade principal é quase desprezível em todas as DIRAs pesquisadas.

Por outro lado, observa-se que entre as DIRAs, a venda de matrizes ou reprodutores é mais frequente na de Araçatuba, (13,10%) seguida pelas DIRAs de Presidente Prudente (3,80%) e São José do Rio Preto (3,20%).

A ocorrência de empresas que venderam esses tipos de animais na DIRA de Bauru é insignificante, inferior a 1% (quadro 34).

QUADRO 34. - Percentagem das Empresas que se Dedicam à Venda de Matrizes ou Reprodutores de Alta Linhagem, Segundo as DIRAs da Área de Estudo, Estado de São Paulo, 1972/73

---

DIRA	Empresas que vendem matrizes e reprodutores (%)
Araçatuba	13,07
Bauru	0,72
Presidente Prudente	3,81
São José do Rio Preto	3,19
Total	5,08

---

Fonte: Instituto de Economia Agrícola.



### 3.4 - O Rebanho Bovino e o Manejo do Gado

#### 3.4.1 - Distribuição do rebanho bovino segundo as DIRAs, o tamanho e a especialização das empresas

Do efetivo de bovinos da "Área de Estudo", estimado, segundo os resultados da pesquisa, em cerca de 2.982 mil cabeças, 65,3% encontram-se localizados nas DIRAs de Presidente Prudente (34,6%) e Araçatuba (30,7%), cerca de 1/5 na DIRA de São José do Rio Preto e apenas 13,7% na DIRA de Bauru (quadro 35).

Um dos aspectos importantes a ser considerado é o relativo a distribuição do rebanho pesquisado segundo o tamanho e a especialização das empresas, uma vez que se constatou que do total de empresas pesquisadas, cerca de 74% se situavam entre 25,1 a 200,0ha, possuindo 25,50% da área de pastagem. Por outro lado, as empresas pertencentes ao estrato de área superior (+ 1.500,0ha) correspondiam a apenas 3,20% do número de empresas e exploravam 34,61% da área total de pastagem.

Quanto à especialização das empresas, as que se dedicam à criação constituíam cerca de 58,0% do total das empresas e ocupavam 27,9% da área com pastagem. Essas empresas, como ficou constatado, são, na sua maioria, constituídas de pequenas empresas. Ao contrário, as empresas especializadas na engorda dos bovinos, constituídas pelas grandes propriedades, representavam apenas 7,3% do número total e exploravam 30,4% da área total com pastagem.

Analisando o nível de concentração do rebanho bovino segundo o tamanho, verifica-se, para toda a "Área de Estudo", que 30,11% do rebanho se concentrava nas pequenas empresas (25,1 a 200,0ha), e as empresas que apresentavam a área de pastagem entre 200,1 a 500,0ha, exploravam 19,13% do rebanho bovino.

O rebanho das empresas do estrato de 500,1 a 1.500,0ha, constituía 22,65% do total e ocupava 25,31% da área de pastagem pesquisada, enquanto que as grandes (+ 1.500,0ha), apesar de representarem apenas 3,20% do total, exploram 34,61% da área de pastagem e 28,11% do rebanho de bovinos de corte.

O quadro 35 permite analisar a distribuição do rebanho segundo os estratos de área de pastagem por DIRA. Verifica-se uma diferença significativa

QUADRO 35. - Número e Porcentagem de Bovinos da Área de Estudo, Segundo as DIRAs e o Tamanho das Empresas, Estado de São Paulo, 1973

Estrato (ha)	DIRA									
	Araçatuba		Bauru		P. Prudente		S. J. do R. Preto		Total	
	Nº cabeça	%	Nº cabeça	%	Nº cabeça	%	Nº cabeça	%	Nº cabeça	%
25,1 a 200,0	224.998	24,55	145.818	35,65	228.868	22,17	298.394	47,78	898.078	30,11
200,1 a 500,0	197.721	21,57	76.066	18,60	173.780	16,83	123.064	19,71	570.631	19,13
500,1 a 1.500,0	229.609	25,05	117.823	28,81	207.158	20,07	120.748	19,34	675.338	22,65
+ 1.500,0	264.196	28,83	69.294	16,94	422.500	40,93	82.270	13,17	838.260	28,11
Total	916.524	100,00	409.001	100,00	1.032.306	100,00	624.476	100,00	2.982.307	100,00

Fonte: Instituto de Economia Agrícola.

tiva do comportamento das quatro regiões em relação a este aspecto. As DIRAs de Bauru e São José do Rio Preto apresentam uma maior concentração de bovinos nas pequenas empresas, enquanto que na de Presidente Prudente ocorre o inverso, isto é, o rebanho se concentra principalmente nas grandes empresas pecuaristas.

A DIRA de Araçatuba apresenta uma distribuição mais proporcional entre os estratos de área definidos.

O quadro 36 contém a distribuição do rebanho pesquisado segundo a especialização das empresas. A atividade cria, cuja função básica é a de produção de bezerras, apresenta a maior fração do rebanho, 28,04%, vindo logo em seguida a engorda com 26,00%. As empresas que se dedicam à cria-recria possuem um rebanho que constitui 22,86% do total e as que se dedicam à cria-recria-engorda (empresas com o sistema de produção integrado), 23,10% do rebanho total.

Esses dados permitem verificar que existe uma distribuição mais ou menos proporcional do rebanho de bovinos de corte entre as atividades de cria, cria-recria-engorda e engorda, indicando que atualmente todas essas atividades apresentam o mesmo nível de importância na região onde se concentra a pecuária bovina de corte do Estado.

Nota-se diferenças significativas entre as DIRAs pesquisadas quanto à especialização das empresas. Assim, entre 57 e 60% do rebanho das DIRAs de Araçatuba e Presidente Prudente pertenciam as empresas de cria-recria-engorda e engorda, enquanto que nas DIRAs de Bauru e São José do Rio Preto este percentual cai para, respectivamente, 27,4% e 33,7%. Portanto, as duas primeiras DIRAs constituem o principal pólo de produção de animais gordos destinados ao abate, onde, como se pode observar, se concentra 90% do efetivo do rebanho pertencente às empresas da Área de Estudo, especializadas em cria-recria-engorda e engorda. Em contraposição, a DIRA de Bauru encontra-se mais especializada na cria, pois cerca de metade do rebanho desta DIRA pertence às empresas que vêm se dedicando a esta atividade, enquanto que a DIRA de São José do Rio Preto apresenta uma maior especialização de suas empresas na cria e cria-recria, que exploram pouco mais de 2/3 do rebanho desta DIRA (quadro 36).

Tendo em vista a alta correlação existente entre a área de pastagem e o rebanho de bovinos, a distribuição dos rebanhos segundo o tamanho e especialização das empresas apresenta comportamento semelhante ao apresentado pelas áreas de pastagens, como já analisado anteriormente.

QUADRO 36. - Número e Porcentagem de Bovinos da Área de Estudo, Segundo as DIRAs e a Especialização das Empresas, Estado de São Paulo, 1973

Especialização	DIRA									
	Araçatuba		Bauru		P. Prudente		S. J. R. Preto		Total	
	Nº	%	Nº	%	Nº	%	Nº	%	Nº	%
Cria	217.540	23,74	200.748	49,08	206.830	20,04	210.991	33,79	836.109	28,04
Cria-recria	148.921	16,25	96.166	23,51	233.593	22,63	203.232	32,54	681.912	22,86
Cria-recria-engorda	269.838	29,44	55.411	13,55	303.243	29,38	60.279	9,65	688.771	23,10
Engorda	280.225	30,57	56.676	13,86	288.640	27,95	149.974	24,02	775.515	26,00
<b>Total</b>	<b>916.524</b>	<b>100,00</b>	<b>409.001</b>	<b>100,00</b>	<b>1.032.306</b>	<b>100,00</b>	<b>624.476</b>	<b>100,00</b>	<b>2.982.307</b>	<b>100,00</b>

Fonte: Instituto de Economia Agrícola.

### 3.4.2 - Composição do rebanho

A "Área de Estudo", objeto de pesquisa efetuada ao nível dos pecuaristas, apresenta uma estrutura do rebanho bovino diferenciada em relação ao Estado como um todo. Isto já era de se esperar uma vez que nesta área se concentram principalmente a recria e a engorda de animais para o abate, o que faz com que se apresente como destino, de bezerras, garrotes e novilhos produzidos nas diferentes regiões do Estado. Ora, toda essa entrada de animais nas DIRAs estudadas provocam alterações na composição de seus rebanhos. O quadro 37 fornece a estrutura do rebanho segundo as DIRAs da "Área de Estudo" e do Estado, mostrando que as categorias de garrote, novilhos e bois são relativamente muito mais importantes ao nível dessas DIRAs, do que para o total do Estado, executando a DIRA de Bauru. O contrário ocorre com as categorias de bezerras, vacas e novilhas.

Como já se verificou anteriormente, as atividades cuja finalidade principal é a de produção de bois destinados ao abate se concentram fundamentalmente nas DIRAs de Araçatuba e Presidente Prudente, enquanto que aquelas que se especializaram na produção de bezerras, garrotes e novilhos para engorda, se concentram nas DIRAs de Bauru e São José do Rio Preto; uma vez chegado a essa constatação, obviamente a estrutura do rebanho das regiões produtoras de boi gordo devem apresentar uma certa semelhança, o mesmo acontecendo entre aquelas especializadas na produção de bezerras, garrotes e novilhos. O quadro 37 mostra estes detalhes, permitindo visualizar as diferenças existentes na estrutura do rebanho das quatro regiões.

As empresas pecuaristas, em função da especialização, apresentam diferentes composições nos seus rebanhos. Assim o quadro 38 mostra a estrutura do rebanho segundo a especialização das empresas. As empresas de cria apresentam, como as categorias mais importantes, os rebanhos de vacas (42%) e de bezerras (22%). Outra categoria importante é a de novilhas (21%), que constitui o potencial de produção, uma vez que serão utilizadas posteriormente para substituição das perdas e descarte de vacas e na expansão do rebanho das empresas.

A composição do rebanho das empresas especializadas na cria-recria é semelhante à de cria, ressaltando-se no entanto a categoria de novilhos (2 a 3 anos), cuja importância está no fato de ser o produto básico destas empresas.

Entre os tipos de empresas, aquelas que apresentam uma composição

QUADRO 37. - Composição do Rebanho Bovino de Corte da Área de Estudo, Segundo as DIRAs e do Total do Estado de São Paulo, 1973

Categoria	Área de estudo <sup>(1)</sup>					Total do Estado <sup>(2)</sup>
	Araçatuba	Bauru	Pres. Prudente	S. José do Rio Preto	Total	
Touro	1,41	2,87	1,82	1,30	1,67	1,80
Garrotes (1 a 2 anos)	13,74	9,76	10,06	13,48	11,85	8,50
Novilhos (2 a 3 anos)	18,66	8,38	17,52	18,14	16,90	13,80
Bois (+ 3 anos)	14,55	5,72	15,95	5,79	11,97	4,80
Novilhas (1 a 2 anos)	4,83	7,52	5,95	3,97	5,36	11,40
Novilhas (+ 2 anos)	7,48	10,37	8,75	10,00	8,79	7,60
Vacas	24,53	38,33	26,27	24,89	27,06	30,70
Bezerros	14,80	17,05	13,68	22,43	16,40	21,40
Total	100,00	100,00	100,00	100,00	100,00	100,00

<sup>(1)</sup> Instituto de Economia Agrícola; julho de 1973.

<sup>(2)</sup> Instituto de Economia Agrícola, 1972.

Fonte: Instituto de Economia Agrícola.

QUADRO 38. - Composição do Rebanho Bovino de Corte, Segundo o Tipo de Especialização das Empresas, Estado de São Paulo, 1973

Categoria	Especialização				Total
	Cria	Cria-recria	Cria-recria- engorda	Engorda	
Touro	2,09	1,82	1,98	0,79	1,67
Garrote (1 a 2 anos)	10,24	15,78	12,07	9,95	11,85
Novilhos (2 a 3 anos)	0,93	10,91	15,79	40,36	16,90
Bois ( + 3 anos)	0,44	3,37	10,59	33,18	11,97
Novilhas (1 a 2 anos)	8,04	6,85	5,47	1,06	5,36
Novilhas (+ 2 anos)	13,08	11,42	7,91	2,65	8,79
Vacas	42,83	26,84	30,17	7,49	27,06
Bezerros	22,35	23,01	16,02	4,52	16,40
Total	100,00	100,00	100,00	100,00	100,00

Fonte: Instituto de Economia Agrícola.

do rebanho próximas da do Estado são as integradas (cria-recria-engorda), isto é, aquelas que preparam a quase totalidade dos animais gordos que comercializam.

As empresas de engorda apresentam uma estrutura de rebanho típica, onde a categoria de novilhos (40%) e bois (33%) constituem mais de 70% do rebanho. A ocorrência das demais categorias na composição dos seus rebanhos decorre do fato de que, em um grande número de empresas, foi encontrada a atividade de cria, algumas vezes com a função de produção de leite para o consumo próprio em outras com a função propriamente de cria-recria, somente que em escala de produção diminuta.

A categoria do "touro" representa apenas cerca de 2% do efetivo do rebanho das empresas de criação. No entanto, o importante é relacionar o número de touros com o número de matrizes. Este resultado aparece no quadro 39.

Como se pode observar, a relação vaca/touro estimada para o conjunto de empresas de criação (quadro 39) varia de 28:1, na DIRA de Bauru, a 33:1, na DIRA de São José do Rio Preto. Essa relação, para o conjunto das DIRAs, de 30:1, é superior a encontrada pelo CEPEN para o Brasil em 1972, que foi de 17:1 (1).

Sob o aspecto da oferta de bois gordos no futuro, as categorias mais importantes são constituídas pelas dos novilhos (13,80%), garrotes (8,50%) e bezerros machos (11,00%), que em última análise, salvo importações de outros Estados ou outras regiões, vão constituir o volume de animais destinados ao abate, nos próximos três anos, pelas empresas da "Área de Estudo".

### 3.4.3 - Características raciais do rebanho

Como se pode observar através dos dados contidos no quadro 40, quase a metade do rebanho da "Área de Estudo" é constituída de animais de raça zebuína, enquanto que 46% são de raças indefinidas (mestiços). Entre as raças zebuínas, sobressaem a Nelore (25,37%) e a Gir (20,0%).

O agrupamento racial constituído pelas raças Indubrasil e Guzerá, é de pouca importância, inferior a 4% efetivo do rebanho.

Menos importantes ainda são os animais de raça de origem européia, contida na denominação geral de outras raças. Como se sabe, os animais da raça européia são mais frequentes, pelo menos em termos de Estado de São Paulo, nas regiões onde predomina a pecuária leiteira.



QUADRO 39. - Relação Vaca/Touro na Pecuária de Corte do Estado de São Paulo, Segundo as DIRAs, 1973

DIRA	Relação vaca/touro <sup>(1)</sup>
Araçatuba	31
Bauru	28
Presidente Prudente	29
São José do Rio Preto	33
Total	30

(<sup>1</sup>) Média das empresas especializadas em cria, cria-recria e cria-recria-engorda.

Fonte: Instituto de Economia Agrícola.

QUADRO 40. - Principais Raças de Bovinos de Corte que Compõem o Rebanho da "Área de Estudo", Estado de São Paulo, 1973

(em percentagem)

Raça	DIRA				Total
	Araçatuba	Bauru	Presidente Prudente	S. J. do Rio Preto	
Gir	27,41	13,38	7,65	27,36	20,03
Nelore	21,98	33,43	34,76	12,31	25,37
Guzerã /	0,16	5,72	0,43	0,81	1,08
Indubrasil	2,38	8,06	3,08	0,28	2,95
Mestiço	44,93	35,28	47,07	55,35	46,08
Outras	3,14	4,13	7,01	3,89	4,49
Total	100,00	100,00	100,00	100,00	100,00

Fonte: Instituto de Economia Agrícola.

Os animais mestiços assumem importância relativa em todas as DIRAs, cuja participação no efetivo do rebanho varia entre 35,3%, na DIRA de Bauru e 55,4% na DIRA de São José do Rio Preto.

A raça Gir alcança maior expressão nas DIRAs de Araçatuba e São José do Rio Preto, em que cerca de 27% do efetivo do rebanho dessas DIRAs pertencem a este agrupamento racial; enquanto que os animais de raça Nelore chegam a perfazer pouco mais de um terço do rebanho das DIRAs de Bauru e Presidente Prudente e pouco mais de um quinto do rebanho da DIRA de Araçatuba. No momento, os animais desta última raça são os mais procurados pelos pecuaristas, em função de suas características de bovinos de corte, quanto a ganhos de peso, fertilidade, etc. (2).

Uma análise dos aspectos raciais do rebanho bovino como um todo acaba esbarrando nas dificuldades que os produtores têm em caracterizar as raças dos seus rebanhos ou de cada uma das partes que os compõem. Em função disso, e tendo em vista que normalmente os pecuaristas conseguem avaliar com maior segurança as características raciais de seus reprodutores, admitiu-se que os resultados relativos aos produtores permitiria uma avaliação mais precisa das raças atualmente exploradas pelos pecuaristas, bem como as prováveis tendências futuras.

Tendo em vista as considerações acima, efetuou-se uma análise das raças dos reprodutores existentes nas empresas, bem como o grau de sangue e compras e vendas nos últimos anos.

Nota-se, através dos dados constantes no quadro 41, que cerca de 46,70% dos reprodutores são de raça Nelore, vindo confirmar a preferência com que os pecuaristas vêm se manifestando nas feiras e exposições, com a aquisição de reprodutores desta raça. A importância dos reprodutores da raça em questão é mais acentuada nas DIRAs de Presidente Prudente (55,7%) e Bauru (50,8%) e Araçatuba (44,4%) em comparação ao que se observa para a DIRA de São José do Rio Preto (24,2%).

O segundo agrupamento racial mais importante é constituído por reprodutores mestiços, que nada mais são do que animais com características raciais não definidas e constituem a quinta parte do total de reprodutores. Este agrupamento racial apresenta uma relativa importância nas DIRAs de São José do Rio Preto (30,0%), Bauru (11,3%) e Presidente Prudente (10,7%).

O terceiro agrupamento racial é constituído pelos reprodutores de raça Gir, que constituem 13,50% do total, sendo que na DIRA de São José do Rio Preto, constitui a raça mais importante (31,65%). Os reprodutores desta raça na DIRA de Araçatuba surgem como o segundo agrupamento mais importante

QUADRO 41. - Principais Raças dos Reprodutores das Empresas Pecuárias Pesquisadas, Estado de São Paulo, 1973

(em percentagem)

Raça	DIRA				Total
	Araçatuba	Bauru	Presidente Prudente	S. Jose do Rio Preto	
Gir	20,59	8,90	3,34	31,65	13,51
Nelore	44,42	50,77	55,70	24,22	46,70
Guzerã	3,57	0,55	0,24	0,68	1,24
Indubrasil	7,63	7,51	2,78	3,53	5,17
Mestiço	11,30	23,92	23,77	28,99	21,43
Mucho Tabapuã	2,03	3,02	3,46	1,86	2,74
Outros	10,46	5,33	10,71	9,07	9,21
Total	100,00	100,00	100,00	100,00	100,00

Fonte: Instituto de Economia Agrícola.

logo após os da raça Nelore.

Dessa forma, as raças zebuínas predominam no plantel de reprodutores constituindo 69,40% do total. O agrupamento de outras raças constitui apenas 9,21% do total de reprodutores e é formado pelas raças: Santa Gertrudez, Pitangueiras, Canchim, Schwyz, Charoleza e inclusive a Holandesa-preto e branco, esta principalmente nas empresas que se dedicam à cria.

Além da raça, outro aspecto importante a ser considerado para uma avaliação da qualidade dos reprodutores diz respeito ao grau de sangue. O quadro 42 mostra que, do total de reprodutores, cerca de um terço é constituído por animais mestiços ou grau de sangue indefinido, resultado esse baseado na avaliação subjetiva dos pecuaristas. Dentre todos os reprodutores, verifica-se que apenas 6,15% eram animais puros de origem, que são animais com registro.

O outro grupo importante de reprodutores é constituído por animais de meio sangue, atingindo 28,09% do total. Em seguida se têm os reprodutores três-quatro (16,53%) e puro por cruza (14,18%).

Ao nível das regiões que compõem a "Área de Estudo", os reprodutores mestiços adquirem maior importância nas regiões de Presidente Prudente e Bauru, enquanto que os de meio sangue nas DIRAs de Araçatuba e Bauru. Os reprodutores puros por cruza são mais expressivos nas DIRAs de São José do Rio Preto e Araçatuba.

Em termos de qualidade dos reprodutores em função do grau de sangue, as DIRAs podem ser colocadas na seguinte ordem de importância: Araçatuba, São José do Rio Preto, Bauru e Presidente Prudente.

A fim de avaliar a tendência das características raciais do rebanho bovino de corte, levantaram-se informações sobre a substituição de reprodutores nas empresas que se dedicavam à cria, cria-recria e cria-recria- engorda através das operações de compra e venda desses animais efetuadas nos últimos anos e segundo as raças. Esses resultados aparecem no quadro 43.

Para o conjunto das DIRAs pesquisadas, observa-se que os pecuaristas vêm preferindo os reprodutores da raça Nelore aos da raça indefinida, os mestiços, o que sugere uma tendência de melhoria do plantel em virtude das características superiores apresentadas pelos animais da raça em expansão. Nota-se, também, uma tendência de desinteresse pelos animais da raça Indubrasil.

No caso de outras raças, onde estão incluídos os reprodutores de raça européia e os originários de cruzamento de animais europeus com Zebu (Canchim, Santa Gertrudez, Pitangueiras, etc), existe uma tendência de esses re

QUADRO 42. - Grau de Sangue dos Reprodutores dos Rebanhos das DIRAs Pesquisadas, Estado de São Paulo, 1973

DIRA	Grau de sangue					Total
	P.O.	1/2	3/4	P.C.	Mestiços <sup>(1)</sup>	
Araçatuba	8,36	32,08	15,43	18,57	25,56	100,00
Bauru	6,70	42,03	13,43	2,90	34,94	100,00
Pres. Prudente	5,30	18,46	20,37	10,48	45,39	100,00
São José do Rio Preto	3,81	24,89	13,65	30,81	26,84	100,00
Total	6,15	28,09	16,53	14,18	35,05	100,00

(<sup>1</sup>) Incluem os reprodutores mestiços e os de grau de sangue indefinido.

Fonte: Instituto de Economia Agrícola.

QUADRO 43. - Compra e Venda de Reprodutores Efetuados pelas Empresas das DIRAs Pesquisadas, Estado de São Paulo, 1973

(em porcentagem)

Raça	DIRA								Total	
	Araçatuba		Bauru		Presidente	Prudente	São José do Rio Preto		Nº comprado	Nº vendido
	Nº comprado	Nº vendido	Nº comprado	Nº vendido	Nº comprado	Nº vendido	Nº comprado	Nº vendido		
Gir	11,57	19,96	16,55	7,57	7,15	3,79	27,36	36,72	12,27	11,34
Nelore	49,12	35,78	73,94	31,32	69,79	59,24	54,04	11,84	64,87	43,62
Indubrasil	10,11	8,66	4,79	1,20	0,00	6,20	0,00	0,00	3,29	4,99
Mestiços	12,11	26,33	4,58	57,44	18,03	27,17	2,05	37,23	12,03	34,42
Outros (1)	17,09	9,27	0,14	2,47	5,03	3,60	16,55	14,21	7,54	5,63
Total	100,00	100,00	100,00	100,00	100,00	100,00	100,00	100,00	100,00	100,00

(1) Os reprodutores de raças européias, tais como: Chwyz, Red-Polled, Chumma, Holandesa; e as raças oriundas de cruzamento europeu-zebu: Canchim, Sta. Gertrudez e Pitangueiras.

Fonte: Instituto de Economia Agrícola.

produtores adquirirem alguma importância no contexto da pecuária de corte do Estado.

Ao nível das DIRAs existem diferenças significativas em relação à substituição de reprodutores nas fazendas de gado de corte. Assim, enquanto que na DIRA de Araçatuba nota-se uma forte tendência de substituição de reprodutores das raças Gir e mestiços por aqueles das raças Nelore, européias e seus cruzamentos e Indubrasil, na DIRA de Presidente Prudente, as empresas tendem a substituir os seus reprodutores de raça Indubrasil e mestiços, por animais das raças Nelore e Gir.

A DIRA de Bauru apresenta um grande incremento na aquisição de reprodutores da raça Nelore; em decorrência da substituição de touros de raça mestiça, isto é, indefinida.

Os reprodutores de raça européia e seus cruzamentos vêm adquirindo maior importância nas DIRAs de Araçatuba e São José do Rio Preto. Esta última região vem mostrando uma tendência de substituição dos seus reprodutores de raça Gir e mestiços por animais de raça Nelore e raça européias, e seus cruzamentos.

A análise efetuada permite concluir que apesar do rebanho Nelore ou com característica do gado Nelore constituir apenas um quarto do rebanho das principais regiões de gado de corte do Estado, os reprodutores desta raça nas regiões pesquisadas constituem 47% do total, o agrupamento mais importante, e além disso, verifica-se uma forte tendência da substituição dos reprodutores de outras raças pela Nelore. As características desta raça, aliada aos melhoramentos a que vem sendo submetida ao nível do Estado de São Paulo, bem como a tendência de sua supremacia na pecuária de corte paulista, espera-se que contribua significativamente na produtividade do rebanho de bovinos de corte do Estado.



### 3.4.4 - Manejo do gado

#### 3.4.4.1 - Separação dos animais por idade e sexo

Na organização da exploração pecuária, a separação dos animais segundo a idade e/ou sexo constitui um indicador do nível de tecnologia importante, uma vez que permite identificar o nível do manejo do gado e/ou pastagem utilizado pelas fazendas. A estratificação dos animais ao nível das empresas por idade e/ou sexo constitui um dos pontos de partida para se efetuar um eficiente sistema de manejo das pastagens, bem como de bovinos, inclusive permitindo um melhor controle da produção animal, a través de controle e registro de cobertura, nascimento, castração, vacinação, cobertura de novilhas, alimentação suplementar, etc.

Quanto à separação dos animais por idade e sexo, nota-se que as empresas em função da sua especialidade apresentam diferentes comportamentos. Assim, entre as empresas de cria, apenas 8,90% e 10,74%, respectivamente, separam os animais segundo a idade e/ou sexo (quadro 44). Nas fazendas de cria-recria, 15,64% separam os animais segundo a idade e 28,76% as separam segundo o sexo.

Segundo esses aspectos, as empresas de ciclo integrado são as que apresentam maior nível de organização, pois 60,19% e 78,00%, respectivamente, separam os animais por idade e sexo.

Nas empresas que se dedicam à engorda verificou-se que apenas 58,25% separavam os animais segundo a idade, onde de uma maneira geral esperava-se um índice maior haja vista o nível de especialização existente nessas empresas.

Quando se considera todas as empresas pecuaristas da região pesquisada, verifica-se que menos de um quinto das mesmas separam os animais segundo a idade e/ou sexo, indicando de certa forma um baixo nível de organização da produção animal ao nível das fazendas.

As DIRAs estudadas apresentam um comportamento semelhante, sendo que Araçatuba e Presidente Prudente se situam num mesmo nível, enquanto que a de Bauru vem logo em seguida e a de São José do Rio Preto é a que possui o nível mais baixo de todas

QUADRO 44. - Percentagem das Empresas que Efetuam a Separação dos Animais por Idade e Sexo, Segundo as Atividades Pecuárias e por DIRA da "Área de Estudo", Estado de São Paulo, 1973

Atividade	Idade					Sexo				
	Araçatuba	Bauru	P.Pru- dente	S.J.do Rio Preto	Total	Araçatuba	Bauru	P.Pru- dente	S.J.do Rio Preto	Total
Cria	6,85	12,93	8,58	6,81	8,90	8,56	13,02	12,41	8,84	10,74
Cria-recria	14,77	10,03	31,22	5,92	15,64	17,89	7,92	45,70	30,90	28,76
Cria-recria-engorda	73,18	77,77	50,49	39,18	60,19	79,23	97,56	79,41	50,00	78,00
Engorda	62,23	58,04	63,16	46,15	58,25	-	-	-	-	-
Total	22,59	16,69	24,16	9,89	18,16	20,27	14,97	32,04	14,48	18,76

Fonte: Instituto de Economia Agrícola.

### 3.4.4.2 - Estação de monta

Praticamente em todas as empresas que se dedicavam à pecuária de corte e eram especializadas na cria, cria-recria e cria-recria-engorda na região pesquisada, a estação de monta não era controlada, isto é, correspondia ao ano todo, o que implica dizer que os touros permaneciam com as vacas durante o ano todo. Assim, verificou-se que 86,90% das empresas não realizam controle da estação de monta e apenas 13,10% possuem estação de monta definida. Nota-se que a estação de monta preferida pelas empresas que controlam a cobertura corresponde aos meses de setembro a janeiro (4,35%). As outras estações de monta que foram utilizadas foram as compreendidas no período de outubro a fevereiro (2,23%) e de abril a agosto (1,80%). Na DIRA de São José do Rio Preto se constatou a quase inexistência de empresas cuja estação de monta era controlada, enquanto que, na DIRA de Bauru, cerca de 20% das empresas possuíam estação de monta bem caracterizada (quadro 45).

Em relação à estação de monta, não se notou diferenças significativas no comportamento das empresas, quer em relação ao tamanho quer quanto à especialização.

Por outro lado, os resultados constantes nos quadros 46 e 47, relativos aos meses do ano com maior frequência de nascimento de bezerras, os quais foram obtidos através de informações subjetivas junto aos pecuaristas ao indicarem os três meses do ano com maior intensidade de nascimento de bezerras, confirmam a predominância da monta não controlada. Os resultados indicam o segundo semestre do ano como sendo a época de maior nascimentos de bezerras, o que está em concordância com resultados obtidos em estações experimentais de zootecnia no Estado de São Paulo (12). Sabe-se que na ausência de controle da estação de monta, os maiores índices de cobertura se verificam no período de outubro a fevereiro, que corresponde à época de boas pastagens na qual as matrizes apresentam altos índices de fertilidade, vale dizer, portanto, a concentração dos nascimentos durante o segundo semestre do ano.

Como consequência deste sistema de estação de monta natural, cerca de mais de 60% dos animais deverão nascer no período de julho a dezembro, conforme sugere os resultados constantes no quadro 46.

QUADRO 45. - Estação de Monta <sup>(1)</sup> nas Empresas Pesquisadas <sup>(2)</sup> Segundo as DIRAs que compõem a "Área de Estudo",  
Estado de São Paulo, 1973

DIRA	Abr.-Ago.	Jul.-Fev.	Ago.-Jan.	Set.-Jan.	Set.-Fev.	Set.-Mar.	Set.-Mai.	Out.-Fev.	Jan.-Dez.	Total
Araçatuba	0,65	3,11	0,00	11,25	0,00	0,00	0,11	1,12	83,76	100,00
Bauru	2,14	1,87	1,50	6,25	0,07	0,64	1,45	6,28	79,80	100,00
P. Prudente	3,96	2,68	3,85	1,12	0,26	0,26	1,07	1,43	85,37	100,00
S. José do Rio Preto	0,11	0,00	0,00	0,00	0,00	0,08	1,43	0,00	98,38	100,00
Total	1,80	1,89	1,45	4,35	0,09	0,25	1,05	2,23	86,89	100,00

<sup>(1)</sup> Em percentagem.

<sup>(2)</sup> São incluídas as empresas que se dedicam a cria, cria-recria e cria-recria-engorda.

Fonte: Instituto de Economia Agrícola.

QUADRO 46. - Meses em que Ocorre o Maior Número de Nascimento <sup>(1)</sup> de Bezerros Segundo as DIRAs, Estado de São Paulo, 1973

DIRA	Frequência dos nascimentos <sup>(2)</sup>											
	Jan.	Fev.	Mar.	Abr.	Mai.	Jun.	Jul.	Ago.	Set.	Out.	Nov.	Dez.
Araçatuba	8,46	9,41	6,42	4,59	12,80	32,64	47,77	56,16	50,58	32,90	17,94	6,49
Bauru	3,80	0,73	2,22	4,21	5,71	24,52	35,76	59,72	63,66	51,91	27,75	25,81
P. Prudente	11,35	4,51	2,64	2,64	1,13	16,00	28,22	48,33	57,36	56,29	42,37	19,27
S. José do Rio Preto	22,82	15,59	14,59	0,83	15,35	27,85	45,99	46,33	44,12	27,92	20,65	11,18
Total	11,67	7,41	6,35	3,02	8,42	24,80	38,90	52,44	54,14	42,91	27,84	10,21

<sup>(1)</sup> Em percentagem.

<sup>(2)</sup> São incluídas as empresas que se dedicavam a cria, cria-recría e cria-recría-engorda.

Fonte: Instituto de Economia Agrícola.

QUADRO 47. - Meses em que Ocorre o Maior Número de Nascimento de Bezerros Segundo as Atividades Pecuárias, Estado de São Paulo, 1973

(em percentagem)

Atividade	Frequência dos nascimentos											
	Jan.	Fev.	Mar.	Abr.	Mai.	Jun.	Jul.	Ago.	Set.	Out.	Nov.	Dez.
Cria	14,59	8,74	7,56	2,33	9,66	28,01	40,85	52,58	50,67	39,45	25,72	10,06
Cria-recria	5,87	4,69	4,01	4,63	4,66	16,50	33,18	50,89	62,59	52,72	35,45	10,17
Cria-recria-engorda	3,74	4,14	3,07	4,18	8,52	21,37	38,50	55,36	59,11	44,32	24,64	11,54
Total	11,67	7,41	6,35	3,01	8,42	24,80	38,90	52,44	54,13	42,91	27,84	10,21

Fonte: Instituto de Economia Agrícola.

Verifica-se, ainda, que os meses de julho, agosto, setembro e outubro foram apontados com maior frequência pelos pecuaristas como de maior intensidade de nascimento de bezerro. Entre estes meses, sobressaem os de agosto e setembro pela frequência com que foram mencionados.

#### 3.4.4.3 - Desmama

Praticamente em todas as empresas pesquisadas da "Área de Estudo" que se dedicavam à cria, cria-recria e cria-recria-engorda, a desmama se processava quando os bezerros possuíam de 7 a 10 meses de idade, uma vez que 84,46% das empresas se enquadravam dentro deste limite. Essas informações conferem com as obtidas pelo CONDEPE em estudos efetuados em municípios selecionados do Estado de São Paulo (2). Cerca de 42,89% das empresas informavam que desmamavam os bezerros quando estes apresentavam uma idade de 6 a 8 meses e 42,96% com a 8 a 10 meses. Apenas 14,15% informavam que desmamavam os bezerros com mais de 10 meses de idade (quadro 48). No geral não se notou diferença na idade da desmama entre as empresas com diferentes níveis de especialização.

As empresas das DIRAs de Araçatuba e Presidente Prudente apresentam comportamento relativamente diferenciado em relação às DIRAs de Bauru e São José do Rio Preto, no que diz respeito à idade de demanda. Assim, nas primeiras, cerca de 94% das empresas informaram que efetuavam a desmama dos bezerros quando estes atingiram a idade de 7 a 10 meses; enquanto que na DIRA de Bauru apenas 73% das empresas desmamavam os bezerros naquelas idades e cerca de 27% das empresas optavam pela desmama quando os animais tinham mais de 10 meses.

Na DIRA de São José do Rio Preto, em posição intermediária, 83% das empresas desmamavam os animais entre 7 a 10 meses e 17% com mais de 10 meses de idade (quadro 49). Essas diferenças encontradas nessas regiões podem ser explicadas em função da importância da cria e cria-recria nas DIRAs de Bauru e São José do Rio Preto, as quais apresentam uma pecuária mista relativamente importante e que, devido ao interesse na produção de leite como produto suplementar, tendem a prolongar o período de lactação de pelo menos parte das matrizes.

QUADRO 48. - Idade de Desmama Segundo a Especialização das Empresas, Estado de São Paulo, 1973

Atividade	Idade (meses)			Total %
	6  —— 8 %	8  —— 10 %	10 e + %	
Cria	42,24	42,51	15,25	100,00
Cria-recria	44,51	42,81	12,68	100,00
Cria-recria-engorda	43,75	46,90	9,35	100,00
Total	42,89	42,96	14,15	100,00

Fonte: Instituto de Economia Agrícola.



QUADRO 49. - Idade de Desmama nas Empresas Pesquisadas <sup>(1)</sup> segundo as DIRAs, Estado de São Paulo, 1973 (em percentagem)

DIRA	Idade (mês)				Total
	6	8	8	10	
Araçatuba	49,04		44,56		6,40 100,00
Bauru	23,27		50,02		26,71 100,00
Presidente Prudente	51,00		43,06		5,94 100,00
São José do Rio Preto	49,25		33,80		16,95 100,00
Total	42,89		42,96		14,15 100,00

(<sup>1</sup>) São para empresas que se especializavam na cria, cria-recria-engorda.

Fonte: Instituto de Economia Agrícola.

Outro aspecto importante em relação à desmama é o referente à época em que é realizada, uma vez que resultados experimentais ressaltam a importância para o desenvolvimento dos animais a ocorrência da desmama na época de boas pastagens - período das águas. Mas, como ficou constatado, a estação de monta não é controlada e por conseguinte a maior parte dos nascimentos ocorrem no segundo semestre do ano, notadamente nos meses de agosto, setembro e outubro, enquanto a desmama deverá ocorrer com maior intensidade no início do período da seca (abril a junho). De fato, pelas informações obtidas verificou-se que em 62,30% das empresas, a desmama ocorria no período da seca. Quanto a este aspecto, nota-se pouca diferença entre as empresas segundo a especialização (quadro 50).

QUADRO 50. - Época de Desmama, Segundo a Especialização das Empresas, Estado de São Paulo, 1973  
(em percentagem)

Atividade	Época		Total
	Águas	Seca	
Cria	39,10	60,90	100,00
Cria-recria	33,72	66,28	100,00
Cria-recria-engorda	38,00	62,00	100,00
Total	37,30	62,30	100,00

Fonte: Instituto de Economia Agrícola.

#### 3.4.4.4 - Castração

Cerca de metade das empresas especializadas em cria e cria-recria castravam seus animais machos para serem comercializados. Por outro lado, a totalidade das empresas de engorda e cria-recria-engorda castravam seus bovinos machos. Estas informações permitem concluir que praticamente todos os machos destinados à engorda eram castrados.

A maioria dos animais era castrada antes da idade de 20 meses (82,00%), sendo que cerca de metade das empresas castravam os machos na época da desmama, isto é, animais com idade de até 12 meses. Em seguida, verifica-se que 32,48% das empresas castravam animais com idade de 12 a 20 meses e, 18,30% animais de mais de 20 meses (quadro 51).

Nas DIRAs de São José do Rio Preto e Presidente Prudente, nota-se

QUADRO 51. - Processo de Castração Utilizado nas Empresas Pecuárias Segundo as DIRAs, Estado de São Paulo, 1973

DIRA	Processo de castração				Total %
	Burdizzo %	Ablação %	Parcial ou Russa %	Outras %	
Araçatuba	59,05	40,47	0,24	0,24	100,00
Bauru	14,83	85,17	0,00	0,00	100,00
Presidente Prudente	21,34	77,24	0,78	0,64	100,00
São José do Rio Preto	43,54	39,94	0,00	16,52	100,00
Total	34,69	60,71	0,25	4,35	100,00

Fonte: Instituto de Economia Agrícola.

uma predominância das empresas que castravam animais de até 12 meses, enquanto que nas DIRAs de Araçatuba e Bauru a castração se distribuía entre os animais de até 20 meses.

A maior parte dos produtores (60,93%) utilizava o processo de castração que consiste na ablação dos testículos, enquanto que 34,11% preferiam a castração pelo esmagamento do cordão espermático por meio de torquês tipo Burdizzo (quadro 52).

Ao nível regional, verifica-se que enquanto nas DIRAs de Araçatuba e São José do Rio Preto predominava o processo de castração por Burdizzo, nas DIRAs de Bauru e Presidente Prudente, ocorria o contrário, pois a castração cruenta era a mais utilizada.

Apesar de ocorrer com maior frequência o processo de castração cruenta, isto não quer dizer que seja o mais importante, uma vez que ocorre com maior intensidade nas empresas de cria e cria-recria, as quais castravam menos de 50% dos animais comercializados. O processo com o torquês de Burdizzo mostra-se mais frequente nas empresas de engorda e cria-recria-engorda, as quais, como foi visto, castravam todos os animais que se destinavam à engorda. Nessas empresas, concentram-se mais de 50% dos animais da área pesquisada, notadamente dos bovinos machos destinados à recria e engorda.

#### 3.4.4.5 - Época da primeira parição

Na cobertura das novilhas, tal como no plantel de matrizes, não se observou nenhum controle por parte dos pecuaristas, uma vez que é usual os touros ficarem com as novilhas durante todo o ano. Observa-se também que as empresas não realizam o manejo das novilhas, visando à antecipaçãõ de primeira cria, através do controle da idade e peso para a primeira monta.

Assim, verificou-se que mais de 90% das empresas deixam os touros com as novilhas para que a primeira monta ocorra naturalmente, independente das condições de peso e idade das mesmas. Tendo em vista a inexistência de registro procurou-se que os pecuaristas avaliassem de forma subjetiva a idade média da primeira monta. Essas informações permitem concluir que em mais de 70% das empresas a idade da primeira monta ocorria quando as novilhas possuíam de 24 a 36 meses, tendo-se por conseguinte que

QUADRO 52. - Idade Média em que os Bovinos São Castrados, Segundo as DIRAS, Estado de São Paulo, 1973

DIRA	Idade de castração			Total
	até 12 meses	12-20 meses	+ 20 meses	
Araçatuba	40,26	37,58	22,16	100,00
Bauru	39,46	39,42	21,12	100,00
Presidente Prudente	46,05	30,73	23,22	100,00
São José do Rio Preto	65,02	26,14	8,84	100,00
Total	49,22	32,48	18,30	100,00

Fonte: Instituto de Economia Agrícola.

a primeira cria ocorria entre os 34 aos 45 meses (quadro 53).

Com excessão da DIRA de São José do Rio Preto, as demais apre sentaram o mesmo comportamento observado para a "Área de Estudo".

A ocorrência da primeira monta com idade média entre 30 a 32 meses decorre do sistema de produção adotada, em que as pastagens cons tituem a fonte de alimentos sob forma de pastoreio. Nessas condições, as novilhas têm seu desenvolvimento prejudicado em virtude da estaciona lidade da produção das forrageiras, adquirindo com idade tardia caixa e peso para o início da reprodução.

A não ser nas empresas que se destinam à produção de matrizes e reprodutores de alta linhagem, que constituem uma minoria na região da pecuária de corte do Estado de São Paulo, não se notou ocorrência de sis tema de manejo e alimentação suplementar visando à antecipação da idade da primeira cobertura, ou, vale dizer, reduzir a idade da primeira cria.

A antecipação da primeira cria significa uma incorporação mais rápida das novilhas ao estoque de matrizes, o que leva a uma melho ria na produção por unidade de área bem como na taxa de desfrute do reba nho, no sentido de que possibilita uma maior produção de animais para um dado estoque de matrizes.

#### 3.4.5 - Renovação do rebanho

Na produção animal a renovação do plantel produtivo é de fun damental importância para a empresa manter sua capacidade de produção, além de introduzir inovações referentes à raça, a fim de melhorar seus níveis de produtividade. Normalmente, esta renovação consiste na substi tuição de matrizes e reprodutores em função da idade, de infecções nos órgãos de reprodução, de baixa fertilidade, de defeitos físicos e genéti cos ou da necessidade de realizar uma seleção e melhoramento do rebanho.

A maioria das empresas descartam, anualmente, matrizes; no en tanto, foi encontrado alguns casos, notadamente nas pequenas empresas, em que o descarte de vacas era efetuado em anos alternados.

A periodicidade de descarte de touros apresenta-se correlacio nada com o tamanho e número de reprodutores da empresa. Assim, as empre sas de grande porte descartavam anualmente touros, enquanto que nas de

QUADRO 53. - Idade Média das Novilhas na Primeira Monta Segundo as DIRAs (<sup>1</sup>), Estado de São Paulo, 1973

DIRA	Idade média (meses)				Total
	atê 24	24 a 36	36 a 48	mais de 48	
Araçatuba	23,06	71,59	3,69	1,66	100,00
Bauru	0,23	80,95	15,68	3,14	100,00
Presidente Prudente	14,05	78,46	2,50	4,99	100,00
São José do Rio Preto	18,29	72,53	6,63	2,55	100,00
Total	18,29	72,53	6,63	2,55	100,00

(<sup>1</sup>) Somente para as empresas de cria, cria-recria e cria-recria-engorda.

Fonte: Instituto de Economia Agrícola.

QUADRO 54. - O Descarte de Vacas Segundo a Idade e Especialização das Empresas, Estado de São Paulo, 1973

(em percentagem)

Atividade	Idade de descarte (anos)				Total
	atē 8	8 - 10	10 - 12	+ 12	
Cria	15,26	46,64	15,07	23,03	100,00
Cria-recria	14,84	47,08	23,04	15,04	100,00
Cria-recria-engorda	13,32	36,55	27,68	22,45	100,00
Total	15,12	45,76	18,31	20,81	100,00

Fonte: Instituto de Economia Agrícola.



porte médio o descarte era efetuado em função do número de reprodutores da empresa. Nas empresas que possuíam apenas um touro, este era substituído quando atingia uma idade de até 10 anos, o que corresponderia a um descarte a cada 7 a 8 anos.

As novilhas utilizadas para substituição das matrizes eram, em sua maioria, originárias do próprio rebanho da empresa. Por outro lado, os touros novos utilizados na substituição daqueles descartados, provinham, na sua maioria, de outras empresas, o que sugere uma certa preocupação por parte dos pecuaristas com consangüinidade no rebanho.

Outro aspecto importante relacionado à substituição do plantel, diz respeito à idade média em que as vacas e reprodutores são descartados.

Entre as empresas que se dedicavam à criação de bovinos, verifica-se que a maioria (61%) descartava vacas quando estas atingiam a idade de até 10 anos. A proporção de empresas que descartavam vacas com idade situada neste intervalo é menor entre as especializadas na cria-recria-engorda (50%), comparativamente ao que se observa entre as empresas especializadas em cria (62%) ou cria-recria (61,5%) (quadro 54).

Nota-se, ainda, que cerca de 1/5 das empresas descartavam vacas com idade superior a 12 anos. Sobressaem, neste caso, as empresas especializadas na cria-recria, cuja proporção (14,8%) é inferior à observada para o conjunto das empresas de criação (quadro 54).

Por outro lado, a taxa média de substituição do estoque de matrizes foi calculada em 18%, para o conjunto das empresas de criação (quadro 55).

QUADRO 55. - Taxa Médias de Descarte de Vacas Segundo a Especialização das Empresas, Estado de São Paulo, 1972/73.

Atividade	Taxa de descarte <sup>(1)</sup> (%)
Cria	17
Cria-recria	20
Cria-recria-engorda	16
Total	18

(<sup>1</sup>) Relação entre o número de vacas descartadas e o efetivo médio de vacas.

Fonte: Instituto de Economia Agrícola.

Indicando que, em média, as empresas renovam seu rebanho de vaca a ca. da 5 ou 6 anos.

Considerando-se que a primeira parição ocorre com a idade mê dia de 3,5 anos, estima-se a idade média de descarte das vacas entre 8,5 a 9,5 anos.

Nota-se que a taxa média de descarte de vacas apresenta-se maior nas empresas especializadas em cria-recria (20%) em comparação às taxas médias calculadas para as empresas de cria (17%) e do sistesma in tegrado (16%).

Quanto ao descarte de touros em função da idade, nota-se que o descarte de reprodutores com idade até 6 anos ocorria entre 1/4 a 1/5 das empresas de criação, enquanto que pouco menos da metade das empresas descartavam seus reprodutores com a idade de 6 a 10 anos. Observa-se , também, que cerca de 1/3 das empresas especializadas na cria-recria-ên gorda descartava os reprodutores com mais de 10 anos de idade (quadro 56).

Por fim, constatou-se que os touros eram descartados não sõ em função da idade, mas também devido a outros motivos, tais como: doen-ça, defeitos genéticos, acidentes, consanguinidade, melhoramento do re banho, etc.

#### 3.4.6 - Inseminação artificial

A prática de inseminação artificial é pouco usual entre as empresas pecuaristas da região da pecuária de corte do Estado de São Pau lo, ocorrendo em apenas 1,1% das empresas de criação (quadro 57).

Pode-se constatar que a inseminação artificial ocorre apenas entre as empresas que se dedicavam à produção de matrizes e reprodutores de alta linhagem e com maior frequência na DIRA de Araçatuba.

Por outro lado, as vacas inseminadas não chegavam a 5% do to tal de matrizes, enquanto que cerca de 70% das matrizes pertencentes às empresas que empregavam a inseminação artificial foram inseminadas.

Na maioria das vezes, o sêmem empregado provinha de empresas privadas e especializadas no fornecimento deste insumo. No entanto foi constatado que em 1/3 das empresas que realizavam a inseminação artifi-cial, o sêmem empregado era obtido na própria empresa.

QUADRO 56. - O Descarte de Touros, Segundo a Idade e Especialização das Empresas, Estado de São Paulo, 1973

(em percentagem)

Atividade	Idade de descarte (anos)			Total
	atê 6	6 - 10	+ 10	
Cria	26,21	47,59	26,20	100,00
Cria-recria	19,56	48,27	32,17	100,00
Cria-recria-engorda	10,25	55,24	34,51	100,00
Total	23,09	48,44	29,47	100,00

Fonte: Instituto de Economia Agrícola.

QUADRO 57. - Percentagem das Empresas <sup>(1)</sup> que Utilizam Inseminação Artificial e Vacas Inseminadas, Segundo as DIRAs que compõem a "Área de Estudo", Estado de São Paulo, 1973

DIRA	Empresas que utilizam (%)	Vacas inseminadas	
		% do total das empresas que utilizam	% do total de vacas pesquisado
Araçatuba	1,80	83,00	7,32
Bauru	0,70	20,00	1,50
Presidente Prudente	0,70	88,23	8,37
São José do Rio Preto	0,70	30,00	1,80
Total	1,10	70,20	4,89

(1) Sô para as empresas de cria, cria-recrta e cria-recrta-engorda.

Fonte: Instituto de Economia Agrícola.

O sêmem adquirido no mercado era, na sua grande maioria, de origem nacional. Apenas 13% das empresas utilizaram sêmem importado e, normalmente, de raça européia para a produção de animais cruzados europeu-zebu, enquanto que entre os de origem nacional predominavam os da raça zebuinas, notadamente da raça Nelore que é, atualmente a preferida pelos pecuaristas.

Segundo as empresas pesquisadas, o número de dose de sêmem utilizado para cada fêmea fecundada variava de 1 a 3, sendo mais comum duas doses.

O objetivo básico da inseminação nas empresas era o de realizar um melhoramento genético do rebanho (75%) e, em seguida, uma redução dos investimentos em reprodutores de alta linhagem (43%). Algumas empresas, por sua vez, utilizam a inseminação artificial para a obtenção de animais cruzados para engorda em sistemas especiais (32%), e outras, para um melhor controle das doenças da reprodução (36%).

### 3.5 - Caracterização e Manejo das Pastagens e Alimentação Suplementar

#### 3.5.1 - Composição das pastagens e capineiras

Os resultados relativos às forrageiras que compõem as pastagens da Área de Estudo mostram a predominância do capim colômbio, o qual cobre 62,80% da área com pastagem. Em seguida figura o capim pangola, com 23,40%. A área restante encontra-se ocupada com grama batatais (4,70%), jaraguá (3,70%) e outras forrageiras (5,40%) (quadro 58).

Observa-se que a importância do colômbio é mais acentuada nas DIRAs de Araçatuba e Presidente Prudente, em que representa cerca de 72% da área com pastagem. A quase totalidade da área restante nessas duas DIRAs encontra-se ocupada pelo pangola.

Em contraposição, nas DIRAs de Bauru e São José do Rio Preto, verifica-se uma relativa diversificação na composição das pastagens, não obstante a importância do colômbio, notadamente nesta última DIRA.

Assim, nas pastagens da DIRA de Bauru figuram o colômbio (35,80%), o pangola (30,00%), a grama batatais (16,10%) e outras forra

QUADRO 58. - Área de Pastagem Ocupada pelas Principais Forrageiras, Segundo as DIRAs da Área de Estudo, Estado de São Paulo, 1972/73

(em percentagem)

Forrageira	DIRAs				Total
	Araçatuba	Bauru	Pres. Prudente	São J. do Rio Preto	
Colonião	71,60	35,80	71,64	58,85	62,84
Pangola	19,72	30,00	23,38	22,45	23,36
Jaraguã	3,05	2,77	0,36	13,00	3,72
Gramma batatais	1,76	16,12	0,98	4,80	4,66
Outros	3,87	15,31	3,64	0,90	5,42
Total	100,00	100,00	100,00	100,00	100,00

Fonte: Instituto de Economia Agrícola.

geiras (18,10%), enquanto que o colônião (58,80%), o pangola (22,40%) e o jaraguã (13,00%) compõem as pastagens da DIRA de São José do Rio Preto.

Dentre as forrageiras encontradas nas pastagens, salienta-se com relativa importância a grama batatais na DIRA de Bauru. Sabe-se que essa forrageira ocorre com maior frequência em terras cansadas, de baixa fertilidade e de baixo rendimento em relação às demais.

Por outro lado, os resultados relativos à composição das capineiras indicam a cana com 72,10% da área ocupada com forrageiras para corte, enquanto o napier cobre a quase totalidade da área restante (quadro 59).

A predominância da cana sobre as demais forrageiras ocorre em todas as DIRAs pesquisadas. Observa-se que o napier ocorre com maior frequência nas DIRAs de Presidente Prudente e São José do Rio Preto com, respectivamente, 31,10 e 36,50% da área com capineiras. Convém esclarecer que as capineiras, como ficou constatado, representam uma parcela diminuta da área destinada à pecuária e são utilizadas para a suplementação alimentar do rebanho principalmente durante o período da seca, época em que a produção das pastagens é deficiente.

### 3.5.2 - Categorias e tipos de pastejo

Os resultados, para o conjunto das DIRAs pesquisadas, indicam que a prática de separar os animais por categoria para o pastejo é mais frequente nas empresas que se dedicam ao sistema integrado (cria-recria-engorda) e a engorda, em que, respectivamente, apenas 17 e 34,30% das empresas mantêm uma categoria única de pastejo.

Assim, é usual separar os animais para pastejo em lotes distintos, segundo as categorias do rebanho, tais como vacas com cria, vacas secas + novilhas, novilhos + garrotes e bois de engorda, nos casos que se dedicam ao sistema integrado - estas categorias ocorreram em pelo menos 77% dessas empresas - ou em novilhos + garrotes e bois de engorda, para as empresas especializadas na engorda. Nestas últimas cerca de 62% delas dividiam seus rebanhos nessas duas categorias.

QUADRO 59. - Área de Capineira Ocupada pelas Principais Forrageiras para Corte, Segundo as DIRAS da Área de Estudo, Estado de São Paulo, 1972/73

(em percentagem)

Forrageira	DIRA				Total
	Araçatuba	Bauru	Pres. Prudente	São José do R. Preto	
Cana	78,59	80,60	65,57	63,50	72,06
Napier	20,40	15,72	31,06	36,49	25,35
Outras	1,01	3,68	3,37	0,01	2,59
Total	100,00	100,00	100,00	100,00	100,00

Fonte: Instituto de Economia Agrícola.



Em contraposição, nas que se dedicam à cria, normalmente pequenas empresas, 84,70% mantinham seus rebanhos como um todo nas pastagens, enquanto que o mesmo ocorria em 68% das empresas de cria-recria. Nestas, cerca de 29% dividiam seus rebanhos em três categorias de pastejo: vacas com cria, vacas secas, novilhos e garrotes (quadro 60).

No conjunto das empresas pesquisadas, independente da especialização, cerca de 72% não dividiam seus rebanhos em categoria de pastejo para um melhor manejo dos pastos e/ou dos animais.

Os tipos de pastejo foram definidos segundo a permanência de animais no pasto. Assim, tem-se o contínuo, com lotação durante o ano todo, o alternado (uso alternado dos pastos), o protelado (2 a 3 meses), o rotacionado (1 semana a 1 mês) e o rotacionado intensivo, no qual a permanência de animais num pasto é inferior a uma semana.

Convém esclarecer que o tipo de pastejo utilizado por uma empresa apresenta-se correlacionado com o número de divisões dos pastos e com as categorias de pastejos empregados.

Dentre os tipos de pastejo utilizado pelos pecuaristas, o contínuo é o mais frequente, ocorrendo em 45,50% das empresas localizadas nas DIRAs estudadas, vindo em seguida o pastejo alternado, 35,3% (quadro 61).

A predominância dos pastejos contínuo e alternado ocorre em todas as DIRAs estudadas (quadro 61), bem como quando se compara os resultados para as empresas segundo a sua especialização (quadro 62).

No entanto, observa-se que o pastejo contínuo é a prática mais frequente no manejo dos pastos nas DIRAs de Presidente Prudente e São José do Rio Preto, notadamente nesta última, em que este tipo de pastejo ocorre em cerca de 60% de suas empresas.

Por outro lado, o mesmo se verifica nas empresas especializadas na cria e cria-recria, em que, respectivamente, 51,20 e 45,00% das empresas adotam o pastejo contínuo.

O pastejo protelado, que consiste na utilização de mais de dois pastos por categoria de pastejo e com uma rotação de um a três meses, foi encontrado em apenas 14,78% das empresas.

Os resultados indicam que os tipos de pastejo mais frequentes adotados são aqueles em que a permanência dos animais num mesmo pasto é mais prolongada em relação àqueles com rotação mais intensiva, caracteri-

QUADRO 60. - Categoria de Pastejo Segundo as Atividades Pecuárias da Área de Estudo, Estado de São Paulo, 1972/73

(em percentagem)

Atividade	Categoria de pastejo				
	Única	Boi de engorda	Novilho e garrote	Vacas sec-s e novilhos	Vacas com cria
Cria	84,73	0,00	14,59	15,28	15,05
Cria-recria	67,94	0,00	28,61	29,61	29,56
Cria-recria-engorda	17,02	77,64	82,15	82,99	81,88
Engorda	34,26	62,92	62,53	0,00	0,00
Total	71,71	15,05	26,88	27,45	27,23

Fonte: Instituto de Economia Agrícola.

QUADRO 61. - Tipo de Pastejo Segundo as DIRAs, Estado de São Paulo, 1972/73

(em porcentagem)

DIRA	Tipo de pastejo					Total
	Contínuo	Alternado	Protelado	Rotacionado	Rotacionado	
Araçatuba	32,40	40,98	50,64	5,45	0,53	100,00
Bauru	41,50	45,97	12,34	0,19	0,00	100,00
Presidente Prudente	47,29	32,90	11,17	6,36	2,28	100,00
São José do Rio Preto	60,54	22,98	15,92	0,56	0,00	100,00
Total	45,52	35,31	14,78	3,53	0,86	100,00

Fonte: Instituto de Economia Agrícola.

QUADRO 62. - Tipo de Pastejo Segundo a Especialização das Empresas das DIRAS da Área de Estudo, Estado de São Paulo, 1972/73

(em percentagem)

Atividade	Tipo de pastejo					Total
	Contínuo	Alternado	Protelado	Rotacionado	Rotacionado intensivo	
Cria	51,20	31,28	13,76	3,76	0,00	100,00
Cria-recria	44,99	37,66	13,80	1,09	2,46	100,00
Cria-recria-engorda	35,45	41,57	16,44	5,74	0,80	100,00
Engorda	37,64	37,63	18,73	5,31	0,69	100,00
Total	45,52	35,31	14,78	3,52	0,87	100,00

Fonte: Instituto de Economia Agrícola.

zando uma atividade pecuária extensiva com a utilização parcial de capacidade de produção das pastagens e que afeta inclusive a própria vida útil dos pastos, nas DIRAs onde predomina a pecuária bovina de corte do Estado.

### 3.5.3 - Divisão das pastagens

Os resultados relativos à frequência dos pastos segundo o tamanho mostram que, de um modo geral, as empresas dividem as pastagens em pastos de diversos tamanhos, não se observando a predominância de qualquer das dimensões consideradas.

Este fato ocorre em todas as DIRAs pesquisadas, bem como quando se consideram os resultados segundo o tamanho das empresas, ou seja, por estratificação de área (quadros 63, 64, 65 e 66).

Os resultados, independentes do tamanho da empresa, indicam que os pastos com dimensões entre 20 a 50 hectares são os mais frequentes, cerca de 1/4 dos pastos, vindo em seguida os pastos delimitados entre 10 a 20 e 5 a 10ha (quadros 67).

Por outro lado, observa-se que a área média dos pastos cresce com o tamanho da área com pastagem das empresas, ou seja, de 26ha nas empresas do primeiro estrato, eleva-se a 95ha na empresa do último estrato de área. A área média dos pastos para o conjunto das empresas foi de 48ha. Entre as DIRAs, ressalta-se a de Bauru que figura com pastos de área média de menor dimensão (40ha), enquanto que a DIRA de Presidente Prudente, com maior proporção de empresa de tamanho grande, a área dos pastos é a mais elevada (60ha).

Pode-se afirmar que as dimensões dos pastos observados apresentam-se grandes, quando comparados com as dimensões indicadas como tecnicamente vantajosas pela Coordenadoria de Assistência Técnica Integral (CATI).

Segundo a CATI, embora o dimensionamento dos pastos seja uma função do planejamento da empresa, dependendo da finalidade de exploração, considera-se que os pastos com 10 a 12ha de área, com lotação adequada, não apresentam problemas quanto ao pastejo (5, 6). Esta seria a dimensão ótima dos pastos independente do tamanho da empresa, apresentando as vantagens de aguadas localizadas a distâncias menores dos pontos extremos,

QUADRO 63. - Divisão das Pastagens, Segundo o Tamanho das Empresas, DIRA de Araçatuba, Estado de São Paulo, 1972/73

Estrato (ha)	Tamanho dos pastos								Número médio de pasto <sup>(1)</sup>	Área mē- dia de pasto (ha) <sup>(1)</sup>
	atē 5,0ha %	5,0-10,0ha %	10,0-20,0ha %	20,0-50,0ha %	50,0-100,0ha %	100,0-200,0ha %	+ 200,0ha %	Total %		
25,1 - 200,0	14,25	25,32	24,35	28,41	6,85	0,82	0,00	100,00	4	21,99
200,1 - 500,0	11,09	31,08	7,23	29,15	16,86	4,34	0,25	100,00	10	31,80
500,1 - 1.500,0	9,80	4,56	12,94	19,45	25,73	23,54	3,98	100,00	12	75,47
+ 1.500,0	4,67	27,71	18,81	10,59	14,87	16,82	6,53	100,00	45	62,36
<b>Total</b>	<b>10,48</b>	<b>23,92</b>	<b>17,09</b>	<b>22,86</b>	<b>14,21</b>	<b>9,17</b>	<b>2,27</b>	<b>100,00</b>	<b>7</b>	<b>43,33</b>

<sup>(1)</sup> Excluem os piquetes, isto é, pastos com atē 5,0ha.

Fonte: Instituto de Economia Agrícola.

QUADRO 64. - Divisão das Pastagens, Segundo o Tamanho das Empresas, DIRA de Bauru, Estado de São Paulo, 1972/73

Estrato (ha)	Tamanho dos pastos								Número médio de pastos (1)	Área média de pasto (ha) (1)
	até 5,0ha %	5,0-10,0ha %	10,0-20,0ha %	20,0-50,0ha %	50,0-100,0ha %	100,0-200,0ha %	+200,0ha %	Total %		
25,1 - 200,0	10,74	12,82	41,46	23,06	10,56	1,36	0,00	100,00	3	30,03
200,1 - 500,0	7,33	58,15	6,80	16,58	6,80	3,26	1,09	100,00	14	20,84
500,1 - 1.500,0	7,67	3,10	3,75	27,07	32,45	21,87	4,09	100,00	10	83,24
+ 1.500,0	9,20	3,78	15,11	20,36	21,01	12,81	17,73	100,00	24	119,07
<b>Total</b>	<b>9,11</b>	<b>26,07</b>	<b>23,36</b>	<b>21,22</b>	<b>12,78</b>	<b>5,37</b>	<b>2,09</b>	<b>100,00</b>	<b>6</b>	<b>39,80</b>

(1) Excluem os piquetes, isto é, pastos com até 5,0ha.

Fonte: Instituto de Economia Agrícola.

QUADRO 65. - Divisão das Pastagens, Segundo o Tamanho das Empresas, DIRA de Presidente Prudente, Estado de São Paulo, 1972/73

Estrato (ha)									Número médio de pastos ( <sup>1</sup> )	Área média de pasto (ha)( <sup>1</sup> )
	até 5,0ha	5,0-10,0ha	10,0-20,0ha	20,0-50,0ha	50,0-100,0ha	100,0-200,0ha	+200,0ha	Total		
	%	%	%	%	%	%	%	%		
25,1 - 200,0	31,40	17,03	20,45	25,53	5,59	0,00	0,00	100,00	4	23,14
200,1 - 500,0	10,25	6,42	9,83	39,74	26,49	7,27	0,00	100,00	7	46,01
500,1 - 1.500,0	18,33	6,16	8,27	16,62	28,89	16,70	5,03	100,00	11	78,28
+ 1.500,0	7,79	6,16	4,98	12,83	25,57	23,53	19,15	100,00	25	120,84
<b>Total</b>	<b>21,07</b>	<b>11,35</b>	<b>13,62</b>	<b>23,76</b>	<b>16,80</b>	<b>8,68</b>	<b>4,72</b>	<b>100,00</b>	<b>6</b>	<b>59,86</b>

(<sup>1</sup>) Excluem os piquetes, isto é, pastos com até 5,0ha.

Fonte: Instituto de Economia Agrícola.



QUADRO 66. - Divisão das Pastagens, Segundo o Tamanho das Empresas, DIRA de São José do Rio Preto, Estado de São Paulo, 1972/73

Estrato (ha)	Tamanho dos pastos								Número médio de pastos (¹)	Área média de pasto (ha)(¹)
	atê 5,0ha	5,0-10,0ha	10,0-20,0ha	20,0-50,0ha	50,0-100,0ha	100,0-200,0ha	+200,0ha	Total		
	%	%	%	%	%	%	%	%		
25,1 - 200,0	18,75	15,93	14,95	38,72	9,40	2,25	0,00	100,00	3	27,43
200,1 - 500,0	26,16	7,95	8,88	31,77	17,76	5,61	1,87	100,00	6	49,28
500,1 - 1.500,0	28,00	2,77	4,89	16,97	30,13	13,62	3,62	100,00	10	80,77
+ 1.500,0	7,67	3,72	5,95	7,42	31,18	37,12	6,94	100,00	22	128,98
Total	20,89	13,05	11,00	31,95	15,50	6,25	1,36	100,00	4	46,33

(¹) Excluem os piquetes, isto é, pastos com atê 5,0ha.

Fonte: Instituto de Economia Agrícola.

QUADRO 67. - Divisão das Pastagens, Segundo o Tamanho das Empresas, para o Total das DIRAS da Área de Estudo, Estado de São Paulo, 1972/73

Estrato (ha)	Tamanho dos pastos								Número médio de pastos (1)	Área média de pasto (ha)(1)
	até 5,0ha	5,0-10,0ha	10,0-20,0ha	20,0-50,0ha	50,0ha-100,0ha	100,0-200,0ha	+200,0	Total		
	%	%	%	%	%	%	%	%		
25,1 - 200,0	19,72	18,29	24,64	28,70	7,86	0,79	0,00	100,00	3	25,64
200,1 - 500,0	12,04	31,25	7,88	27,63	15,71	4,78	0,71	100,00	9	33,29
500,1 - 1.500,0	15,55	4,46	8,25	19,49	28,81	19,18	4,26	100,00	11	78,76
+ 1.500,0	6,51	15,42	12,24	12,16	20,74	20,46	12,47	100,00	31	94,51
<b>Total</b>	<b>15,24</b>	<b>18,67</b>	<b>16,34</b>	<b>24,43</b>	<b>14,91</b>	<b>7,63</b>	<b>2,78</b>	<b>100,00</b>	<b>6</b>	<b>47,57</b>

(1) Excluem os piquetes, isto é, pastos com até 5,0ha.

Fonte: Instituto de Economia Agrícola.

além da facilidade de visualização das condições das gramíneas ("stand"); em decorrência há a possibilidade de melhor controle de velocidade de rotação das pastagens.

Em síntese, os resultados acima sobre a divisão das pastagens indicam que, de um modo geral, as empresas não obedecem a um programa de utilização adequada, objetivando uma maior produção por unidade de área. A forte dispersão nas dimensões dos pastos sugere que os fatores outros do que os de ordem técnica predominam, tais como: os investimentos em cercas e a distribuição das aguadas.

#### 3.5.4 - Plantas invasoras nas pastagens

O quadro 68 mostra os resultados relativos à ocorrência, em termos percentuais, das plantas invasoras mais comumente encontradas nas pastagens das DIRAs que constituem a Área de Estudo.

Para o conjunto das DIRAs, observa-se que as plantas invasoras conhecidas como assapeixe, guanxuma e grama batatais são as mais frequentes, ocorrendo, respectivamente, em 76,40%, 65,10% e 58,20% das empresas, estes índices de incidência pouco diferem entre as DIRAs. Vem em seguida, em ordem decrescente de incidência, o amargoso, o leiteiro, o joão bravo, o arranha-gato e o agriãozinho, cuja proporção de incidência varia entre 36 a 49% do total das empresas. Nestes casos, observa-se diferença entre as DIRAs. Assim, o amargoso ocorre com maior frequência na DIRA de Presidente Prudente, em 63,50% de suas empresas; a frequência para o leiteiro varia entre 62 a 70% nas empresas das DIRAs de Bauru e Presidente Prudente; o agriãozinho com maior incidência nesta última DIRA e a de Araçatuba, cerca de 60%.

Considerando-se as plantas invasoras com ocorrência superior a 50%, a DIRA de Presidente Prudente figura com maior número, cerca de 6 plantas, enquanto que nas demais DIRAs cai para 4.

#### 3.5.5 - Limpeza das pastagens

A limpeza das pastagens, através do combate as plantas invaso -

QUADRO 68. - Plantas Invasoras que Ocorrem nas Pastagens, Segundo as DIRAS da Área de Estudo, Estado de São Paulo, 1972/73

(em percentagem)

DIRA	Sapê	Grama batatais	Assa-peixe	Agrião zinho	Leiteiro	Amendoim do campo	Rabo de burro	Alecrim	Arranha gato	Guaxuma	Barba de bode	Lingua de vaca	João bravo	Amargoso	Outros
Araçatuba	4,56	61,45	87,91	59,43	28,78	33,75	13,25	7,55	32,38	54,11	8,70	3,46	36,22	47,20	5,70
Bauru	10,94	55,16	65,25	22,38	62,19	9,01	11,00	24,80	25,43	73,33	17,37	0,70	48,20	38,88	4,98
Presidente Prud.	5,84	53,22	72,07	60,62	69,91	31,14	13,53	2,96	47,01	67,86	7,08	0,20	38,13	63,52	12,05
São J. do R.Preto	0,41	62,99	80,58	4,04	30,08	41,79	9,64	3,67	42,29	64,71	5,11	8,14	31,71	46,94	17,27
Total	5,32	58,24	76,44	36,08	47,72	29,27	11,82	9,48	37,11	65,08	9,41	3,20	38,39	49,32	10,25

Fonte: Instituto de Economia Agrícola.

ras, é prática usual entre os pecuaristas da região da pecuária de corte do Estado de São Paulo, uma vez que 83% das empresas a realizam (quadro 69).

Constatou-se que essa proporção pouco difere entre os estratos de área, sugerindo que o controle das plantas invasoras independe do tamanho da empresa.

Contudo, nota-se diferenças ao nível das DIRAs pesquisadas, cuja proporção de empresa que controla as plantas invasoras variam entre 73%, na DIRA de Bauru, a 96%, na DIRA de Presidente Prudente. Como foi observado, esta última DIRA é a que figura com maior índice de incidência de plantas invasoras.

Dentre os processos empregados na limpeza dos pastos, a limpeza manual é a que prevalece, ocorrendo entre 65 a 79% das empresas, quando se consideram os resultados por DIRA (quadro 69). Seguem-se a limpeza a fogo e a mecânica, ocorrendo, respectivamente, em 32 a 21% do total de empresas. A queima de pasto é prática mais frequente nas DIRAs de Presidente Prudente e São José do Rio Preto, enquanto que a ocorrência de limpeza mecânica é maior na DIRA de Bauru (quadro 69).

O processo de limpeza com uso de produtos químicos ou através da combinação mecânico-manual ocorrem em proporção pequena das empresas. Contudo, convém salientar que o uso de produtos químicos na limpeza de pastos assume relativa importância na DIRA de Presidente Prudente, em que ocorrem em 20% de suas empresas, o que pode ser explicado pela ocorrência nas pastagens desta DIRA de plantas invasoras de porte arbustivo, melhor combatidas por produtos químicos.

Convém esclarecer que é frequente a empresa combinar os métodos de limpeza de pastagem acima mencionados, verificando-se que cerca de 50% das empresas utilizam 2 ou mais métodos.

Por outro lado, a grande maioria das empresas pratica a limpeza dos pastos de cada ano. No entanto, constatou-se que durante o ano da pesquisa cerca de 58,0% da área com pastagem foi objeto de limpeza.

### 3.5.6 - Aceiro de cercas

O aceiro de cercas, normalmente realizado a fim de evitar fo

QUADRO 69. - Limpeza das Pastagens pelas Empresas Pecuárias da Área de Estudo, Segundo os Processos e as DIRAs, Estado de São Paulo, 1972/73

(em percentagem)

DIRA	Processo de limpeza das pastagens				
	Fogo	Manual	Mecânica	Química	Mecânico-manual
Araçatuba	29,12	75,03	16,87	7,96	15,40
Bauru	27,42	64,97	30,10	1,90	8,84
Presidente Prudente	31,60	78,49	21,15	20,87	16,21
São José do Rio Preto	38,99	79,39	17,33	2,09	7,43
Total	31,91	74,71	21,24	8,29	11,92

Fonte: Instituto de Economia Agrícola.

go, é também prática usual na pecuária de corte do Estado de São Paulo , ocorrendo em mais de 80% das empresas (quadro 70).

QUADRO 70. - Frequência dos Processos Utilizados no Arceiro de Cercas, Segundo as DIRAs da Área de Estudo, Estado de São Paulo, 1972/73  
1972/73  
(em percentagem)

DIRA	Processo			
	Manual	Mecânico	Químico	Mecânico-Manual
Araçatuba	79,78	5,85	0,00	5,09
Bauru	83,00	2,60	0,04	0,71
Presidente Prudente	88,99	6,58	2,18	7,17
São José do Rio Preto	97,29	0,00	0,07	3,52
Total	87,59	3,99	0,72	3,76

Fonte: Instituto de Economia Agrícola.

Entre os métodos utilizados para a execução de aceiros o manual é o que predomina em todas as DIRAs estudadas, cuja proporção de empresas que o utiliza varia entre 80% (DIRA de Araçatuba) a 97,30% (DIRA de São José do Rio Preto). Os demais processos (mecânico, químico e a combinação do mecânico com o manual) ocorrem em proporção pequena, inferior a 4% quando se considera o conjunto das empresas.

Como foi observado para a limpeza das pastagens, a grande maioria -

ria das empresas realizam o aceiro das cercas a cada ano, sem no entanto atingir todas as cercas. Esta prática é mais frequente nas cercas que margeiam as estradas, uma vez que nestas é que ocorre os maiores riscos de queima acidental dos pastos.

### 3.5.7 - Adubação e calagem das pastagens

O uso de adubos químicos e calcário na formação e manutenção de pastagem constitui prática pouco frequente entre os pecuaristas da Área de Estudo. De fato, apenas 1,87% e 2,80% das áreas de pasto artificial receberam, respectivamente, calagem e adubação (quadro 71). Enquanto que, para os pastos formados no ano agrícola 1972/73, 8% da área formada receberam calagem e 17,45% foram adubada (quadro 72).

A maioria das empresas utilizou adubos fosfatados, principalmente quando se tratava da introdução de leguminosas, ocorrendo, no entanto, empresas que empregaram adubos mistos com objetivo de aumentar a produtividade das pastagens.

A análise dos resultados relativos à manutenção dos pastos mostra que, entre as DIRAs, atualmente a de Bauru é a que figura com maior proporção da área com pastos artificial já formados que recebeu calagem e adubação, apesar de diminuta, ou seja, respectivamente 6,26% e 4,38%.

Essas proporções variam entre 1,5% e 1,8% nas DIRAs de Presidente Prudente e São José do Rio Preto com relação à calagem e entre 2,40 a 3,80% nas DIRAs de Araçatuba e Presidente Prudente, para a adubação. Nota-se que a parcela da área de pastos artificiais que recebeu calagem é desprezível na DIRA de Araçatuba, o mesmo acontecendo para a adubação no caso da DIRA de São José do Rio Preto.

Como na manutenção dos pastos artificiais, a calagem na formação de pastos é desprezível na DIRA de Araçatuba (1,32%).

Considerando-se a área de pastos formados no ano agrícola 1972/73, observa-se um aumento relativo no emprego de calcário bem como adubos. Em termos regionais, a DIRA de São José do Rio Preto é a que apresenta maior proporção da área com pastos formado que recebeu calagem (19,60%), vindo em seguida as DIRAs de Bauru (8,14%) e Presidente Prudente (7,31%).



QUADRO 71. - Área de Pastagem Artificial que Recebeu Calagem e Adubação, Segundo as DIRAs, Estado de São Paulo, 1972/73

DIRA	Calcário		Adubos	
	Área pasto artificial		Área pasto artificial	
	ha	%	ha	%
Araçatuba	482.971,50	0,04	482.971,50	2,42
Bauru	267.480,30	6,26	267.480,30	4,38
Presidente Prudente	665.017,00	1,51	665.017,00	3,79
São José do Rio Preto	372.537,00	1,78	372.537,00	0,44
Total	1.788.005,80	1,87	1.788.005,80	2,80

Fonte: Instituto de Economia Agrícola.

QUADRO 72. - Área de Pastagem Formada no Ano Agrícola 1972/73 que Recebeu Calagem e Adubação em Relação ao Total, Segundo as DIRAs, Estado de São Paulo, 1972/73

DIRA	Calcário		Adubos	
	Área pasto formado		Área pasto formado	
	ha	%	ha	%
Araçatuba	41.789,80	1,32	41.789,80	14,60
Bauru	35.621,80	8,14	35.621,80	15,63
Presidente Prudente	58.067,20	7,31	58.067,20	24,80
São José do Rio Preto	26.988,80	19,60	26.988,70	16,12
Total	162.467,50	8,00	162.467,50	17,45

Fonte: Instituto de Economia Agrícola.

A adubação de pastos formados, que ocorre em proporção maior que a calagem, constitui cerca de 1/4 da área formada na DIRA de Presidente Prudente e varia entre 14 (Bauru) a 16% (São José do Rio Preto) nas demais DIRAs (quadro 72).

### 3.5.8 - Densidade média das pastagens

Com as informações sobre a área com pastagem e o efetivo do rebanho, calculou-se a densidade das pastagens em termos de unidade animal e cabeça por hectare, por DIRA e segundo os estratos de área. Estes resultados aparecem no quadro 73

A densidade das pastagens procura refletir a produtividade das mesmas, nesse sentido o cálculo em termos de unidade animal é mais precioso, porque transforma os animais de diferentes idades e sexo em uma unidade padrão através de coeficientes de conversão.

Os resultados para o conjunto das DIRAs indicam que a densidade média em termos de unidade animal por hectare é inferior a unidade em todos os estratos de área. Por outro lado, observa-se que a densidade média decresce à medida que aumenta o tamanho das empresas. Assim, a densidade média nas empresas pertencentes ao primeiro estrato, de 0,949 unidade-animal por hectare (ou 1,356 cabeças por hectare), após cair nos estratos subsequentes, atinge a apenas 0,696 unidade-animal por hectare (ou 0,863 por hectare).

Este fato ocorre em todas as DIRAs pesquisadas, sugerindo, portanto, que as empresas de menor tamanho são as que apresentam pastagens mais produtivas ou melhor aproveitadas, do que aquelas de maior tamanho.

A densidade média para o conjunto das DIRAs é independente do tamanho da empresa e corresponde a 0,814 unidade animal por hectare (ou 1,077 cabeças por hectare).

As DIRAs de Araçatuba e São José do Rio Preto apresentam densidade média de respectivamente 0,888 e 0,890 unidade-animal por hectare (ou 1,2 cabeças por hectare), pouco superior à média obtida para área de estudo (0,814 unidade-animal por hectare), enquanto que a DIRA de Presidente Prudente figura com densidade média da ordem de 0,797 unidade animal por hectare, pouco abaixo da média geral.

QUADRO 73. - Densidade Média das Pastagens das DIRAs de Araçatuba, Bauru, Presidente e São José do Rio Preto, Segundo os Estratos de Área de Pastagem, Estado de São Paulo, 1972/73

Estrato (ha)	DIRA								Média	
	Araçatuba		Bauru		Presidente Prudente		S.J.do Rio Preto		Unidade animal/ha	Cabeça/ha
	Unidade animal/ha	Cabeça/ha	Unidade animal/ha	Cabeça/ha	Unidade animal/ha	Cabeça/ha	Unidade animal/ha	Cabeça/ha		
25,1 - 200,0	1,059	1,511	0,774	1,070	0,978	1,379	1,037	1,543	0,949	1,356
200,1 - 500,0	0,982	1,321	0,685	0,910	0,878	1,180	0,976	1,348	0,886	1,196
500,1 - 1.500,0	0,886	1,117	0,644	0,839	0,852	1,089	0,753	1,022	0,802	1,033
+ 1.500,0	0,764	0,952	0,539	0,673	0,688	0,844	0,719	0,913	0,696	0,863
Total	0,888	1,161	0,675	0,899	0,797	1,030	0,890	1,249	0,814	1,077

Fonte: Instituto de Economia Agrícola.

A DIRA de Bauru é, entre as pesquisadas, a que aparece com densidade média mais baixa, de 0,675 unidade-animal por hectare (ou 0,899 cabeças por hectare).

Os resultados da pesquisa sugerem que a baixa produtividade das pastagens da DIRA de Bauru está relacionada à formação e tipos de gramíneas que compõem as suas pastagens.

De fato, dentre as DIRAs estudadas, a de Bauru é a que apresenta menor proporção de área com pastagem artificial, 46,28%, enquanto que para as demais têm-se 59,28, 66,58 e 77,60%, respectivamente para Araçatuba, Presidente Prudente e São José do Rio Preto.

Por outro lado, esta DIRA figura com elevada proporção da área com pastagem baseada na grama batatais (16%), comparativamente às demais DIRAs em que se verifica uma nítida predominância do colônião como ocorre nas pastagens pertencentes as DIRAs de Araçatuba e Presidente Prudente, numa proporção de 72% das áreas com pastagens, ou então, uma diversificação entre o colônião, pangola e jaraguã, no caso da DIRA de São José do Rio Preto.

É sabido que essas gramíneas permitem uma maior capacidade de suporte em relação à grama batatais normalmente encontrada em solos cansados, de baixa fertilidade.

Na DIRA de Araçatuba as pequenas empresas apresentam 1,059 unidade-animal por hectare, caindo progressivamente até atingir 0,764 unidade-animal/hectare nas maiores empresas. Comportamento semelhante verifica-se nas DIRAs de Presidente Prudente e São José do Rio Preto.

A DIRA de Bauru apresenta densidade média menor que a média geral para todas as DIRAs, independente do tamanho da empresa. Assim as pequenas empresas apresentam uma densidade de 0,774 unidade animal/ha que cai para 0,539 unidade animal/ha nas grandes empresas.

### 3.5.9 - Alimentação suplementar

Os resultados relativos à suplementação alimentar do rebanho aparecem nos quadros 74, 75 e 76.

Entre os alimentos fornecidos destaca-se o sal comum, o qual vem sendo fornecido ao rebanho por quase todas as empresas, durante todo o ano, e para quase totalidade do rebanho. De um modo geral este fato ocorre em

QUADRO 74: - Empresas que Fornecem Alimentação Suplementar aos Rebanhos, Segundo o Tipo de Alimento e a Especialização das Empresas, Estado de São Paulo, 1972/73

(em percentagem)

Alimento	Atividade									
	Cria		Cria + recria		Cria + recria + engorda		Engorda		Total	
	Seca	Água	Seca	Água	Seca	Água	Seca	Água	Seca	Água
01 - Silagem	1,00	0,00	0,00	1,10	5,06	0,27	2,05	0,26	1,11	0,34
02 - Capineira e cana forrageira	24,82	8,65	26,65	6,36	31,42	4,73	9,32	2,84	24,68	7,31
03 - Sal comum	99,78	99,55	99,51	99,51	96,37	96,37	98,90	98,90	99,39	99,25
04 - Sal mineral	39,50	39,50	43,24	42,77	66,81	66,58	66,46	64,38	44,52	44,23
05 - Farinha de osso	7,08	6,37	20,76	8,92	21,86	21,64	13,18	10,92	12,36	8,54
10 - Torta de algodão	0,93	0,29	1,00	0,63	4,74	0,23	1,66	0,75	1,28	0,41
15 - Milho	6,29	0,22	0,41	3,34	4,56	3,31	3,18	1,80	6,79	1,42
17 - Mandioca	0,11	0,11	2,55	0,00	6,07	0,00	1,56	1,56	1,33	0,18
19 - Ração completa	0,75	0,63	1,09	0,62	5,95	3,80	1,56	0,79	1,29	0,88
Outros	1,82	0,74	2,86	0,40	2,73	1,00	1,91	0,26	1,61	0,64

Fonte: Instituto de Economia Agrícola.

QUADRO 75. - Empresas que Fornecem Alimentação Suplementar aos Rebanhos, Segundo as DIRAs e os Tipos dos Alimentos, Estado de São Paulo, 1972/73

(em percentagem)

Alimento	DIRA									
	Araçatuba		Bauru		Presidente Prudente		São José do Rio Preto		Total	
	Seca	Água	Seca	Água	Seca	Água	Seca	Água	Seca	Água
01 - Silagem	0,74	0,08	0,25	0,00	0,14	0,00	3,15	1,20	1,11	0,34
02 - Capineira e cana forrageira	20,35	2,43	36,24	20,13	28,77	7,08	14,02	0,07	24,68	7,31
03 - Sal comum	99,81	99,81	99,93	99,38	98,26	98,26	0,59	99,59	99,59	99,25
04 - Sal mineral	46,76	46,76	48,01	48,01	36,97	36,13	46,49	46,17	44,52	44,23
05 - Farinha de osso	11,10	8,80	7,78	7,71	11,04	6,54	18,42	10,96	12,36	8,54
10 - Torta de algodão	0,56	0,19	0,75	0,75	0,88	0,14	2,80	0,55	1,28	0,41
15 - Milho	3,86	1,27	6,92	3,83	2,79	0,27	13,06	0,41	6,79	1,42
17 - Mandioca	1,53	0,48	1,55	0,25	2,31	0,00	0,00	0,00	1,33	0,18
19 - Ração balanceada	1,94	1,18	0,25	0,00	0,31	0,31	2,59	1,95	1,29	0,88
Outros	1,18	0,44	0,57	0,32	1,21	0,52	3,31	1,20	1,61	0,64

Fonte: Instituto de Economia Agrícola.

QUADRO 76. - Efetivo do Rebanho que Recebeu Alimentação Suplementar, Estado de São Paulo, 1972/73

( em percentagem )

Alimento	Em relação ao efetivo total do rebanho		Em relação ao efetivo do rebanho das empresas que forneceram cada alimento	
	Seca	Água	Seca	Água
Silagem	1,0	0,0	35,3	10,0
Capineiras	17,5	4,3	69,1	65,7
Sal comum	96,4	96,2	97,7	97,5
Sal mineral	58,5	58,0	96,5	97,9
Farinha de osso	19,2	16,5	91,7	90,2
Torta de algodão	1,9	0,8	46,4	47,9
Milho	4,2	1,5	50,3	44,6
Mandioca	1,0	0,2	74,8	100,0
Ração completa	2,4	2,0	68,0	90,9

Fonte: Instituto de Economia Agrícola.



todas as DIRAs estudadas, bem como quando se compara os resultados segundo a especialização das empresas (quadro 74 e 75).

Por outro lado, o fornecimento de sal mineral é relativamente menor, ocorrendo em pouco menos da metade das empresas, enquanto que o rebanho que recebeu este alimento corresponde a 58% do total de bovinos ou à quase totalidade do rebanho entre as empresas que fornecem (quadro 76). Nota-se que o fornecimento de sal mineral não varia durante o ano conforme os períodos de seca e águas.

Entre as DIRAs pesquisadas, a de Presidente Prudente é a que figura com a menor proporção de empresas que forneceram o alimento em questão, ou seja, em torno de 36% de suas empresas. Para as demais DIRAs não se observam diferenças.

Considerando-se os resultados segundo a especialização das empresas, verifica-se que o fornecimento de sal mineral ao rebanho é prática mais freqüente entre as empresas que vêm se dedicando ao sistema integrado (cria, cria, engorda) e a engorda, ocorrendo em cerca de 66% dessas empresas, enquanto que essa proporção cai para 43,00% e 39,50%, respectivamente, nas empresas especializadas na cria-recria e apenas cria.

Por outro lado, entre os alimentos fornecidos a fim de suplementar a alimentação do rebanho durante a época do ano em que a produção das pastagens é deficiente, ressaltam-se as volumosas capineiras e cana forrageira, prática esta utilizada durante o período de inverno seco, por cerca de 1/4 das empresas, ou apenas em 7% durante o período de verão úmido. O rebanho que recebeu estes volumosos durante o período de seca constituía apenas 17,50% do efetivo de bovinos. Este percentual sobe para 69%, quando se relaciona o rebanho alimentado como o efetivo de bovinos das empresas que forneceram os volumosos em questão.

A farinha de osso fornecida para cerca de 90% do rebanho das empresas que a utilizaram durante o período da seca, 19% em relação ao rebanho de todas as empresas, enquanto que a proporção de empresas que forneceram este alimento foi de apenas 12,40% no período de seca e 8,50% no período das águas.

O uso dos demais alimentos é irrisório, quer seja em relação à proporção de empresa quer em relação ao efetivo do rebanho. Assim, o milho, como suplemento alimentar, figura em apenas 7% das empresas, quando fornecido no período de seca, enquanto que esta proporção é inferior

ã de 2% para os suplementos silagem, torta de algodão, mandioca e ração ba lanceada.

A análise dos resultados segundo a especialização das empresas , indicam que, de um modo geral, o nível de alimentação suplementar é mais e levado entre as empresas especializadas no sistema integrado, comparativa - mente às demais empresas.

Por outro lado, tendo em vista os resultados relativos à suple - mentação alimentar a fim de complementar as pastagens, pode-se concluir que a pecuária de corte do Estado baseia-se quase que exclusivamente nos alimen - tos fornecidos pelas pastagens sob a forma de pastoreio.

### 3.5.10 - Produção de feno e silagem

A proporção de empresas que produzem silagem ou fenos para a ali - mentação suplementar, durante o período de escassez de alimentos, mostra-se muito pequena, cerca de 1% para a produção de silagem e inferior a este per - centual, para a produção de feno (0,13%), quando se considera os dados re - lativos ao conjunto das DIRAs.

Das DIRAs pesquisadas, a de São José do Rio Preto figura como sendo a que apresenta maior proporção de empresas que produzem silagem (3,18%) e feno (0,41%) (quadro 77).

Por outro lado, as empresas especializadas na cria e engorda (sistema integrado) são as que aparecem com maior proporção na produção de silagem ou feno, cerca de 4,80% e 1,70% respectivamente. Na engorda 2,00% produziam silagem (quadro 78).

Dos componentes da silagem, o milho, o sorgo e o napier aparecem como sendo os mais utilizados para a produção de silagem, enquanto que, com relação à produção de feno, o napier apresenta-se como o componente princi - pal, dentre os fenos de gramíneas, e a soja perene, dentre os de legumino - sas.

QUADRO 77. - Empresas que Produzem Silagem e Feno, Segundo as DIRAs, Estado de São Paulo, 1972/73  
(em percentagem)

DIRA	Silagem	Feno
Araçatuba	0,65	0,00
Bauru	0,25	0,00
Presidente Prudente	0,13	0,07
São José do Rio Preto	3,18	0,41
<b>Total</b>	<b>1,09</b>	<b>0,13</b>

Fonte: Instituto de Economia Agrícola.

QUADRO 78. - Empresas que Produzem Silagem e Feno, Segundo a Especialização, Estado de São Paulo, 1972/73  
(em percentagem)

Atividade	Silagem	Feno
Cria	1,01	0,00
Cria + recria	0,00	0,00
Cria + recria + engorda	4,80	1,70
Engorda	2,05	0,00
<b>Total</b>	<b>1,09</b>	<b>0,13</b>

Fonte: Instituto de Economia Agrícola.

### 3.6 - Sanidade e Perdas

#### 3.6.1 - Incidência das principais doenças e parasitas

O quadro 79 mostra os resultados sobre a frequência da incidência das principais doenças e parasitas nas propriedades de pecuária de corte no Estado de São Paulo.

Convém esclarecer que estes resultados provêm de uma avaliação subjetiva dos entrevistados, que faz necessário levantar uma restrição quanto ao seu grau de precisão, uma vez que, em alguns casos, a doença não se manifesta a não ser quando em estado adiantado o que poderá levar a uma sub-estimação de sua ocorrência.

Por outro lado, a incidência de doenças ou de parasita pode ocorrer em apenas parcela do rebanho atenuando, portanto, as suas consequências sobre o conjunto dos animais.

A análise dos resultados mostra que, entre as doenças e parasitas que atacam os bovinos, sobressaem, como sendo os de incidência mais frequentes, os parasitas, tais como, para o conjunto das DIRAs pesquisadas e em ordem decrescente de incidência, os bernes (63,8%), os bicheiras (59,5%) os carrapatos (46,8%) e a verminose (43,6%) (quadro 80).

Entre as doenças, sobressaem, como sendo as de maior frequência, o curso (41,5%), e a febre aftosa (39,7%), o carbúnculo (27,2%), a piropilose (19,1%), a brucelose (17,3%) e a pneumonia (16,8%).

A ocorrência das demais doenças, tuberculose, paratifo e pneumoentérite, é relativamente pequena, inferior a 7%.

Notam-se diferenças significativas entre as DIRAs pesquisadas quanto à frequência da incidência das doenças, notadamente no que diz respeito à febre aftosa. Assim, esta doença aparece em cerca de 78% das propriedades da DIRA de Presidente Prudente, 36% na DIRA de Araçatuba, 27%, na DIRA de São José do Rio Preto e apenas 17% na DIRA de Bauru.

Enquanto que a incidência de cursos é mais frequente nas DIRAs de São José do Rio Preto (52,3%) e Bauru (44,1%). Este resultado deve estar relacionado ao fato de que esta doença é mais susceptível em animais jovens do que nos adultos. Como ficou constatado, entre as DIRAs pesquisadas as de Bauru e São José do Rio Preto sobressaem pela sua importância na cria

QUADRO 79. - Incidência das Principais Doenças e Parasitoses no Rebanho Bovino das DIRAs Pesquisadas, Estado de São Paulo, 1973

(em percentagem)

Doença	DIRA									
	Araçatuba		Bauru		Presidente Prudente		São José do Rio Preto		Total	
	Sim	Não	Sim	Não	Sim	Não	Sim	Não	Sim	Não
Aftosa	36,23	63,77	17,48	82,52	77,83	22,17	27,35	72,65	39,71	60,29
Brucelose	14,69	85,31	3,33	96,67	28,70	71,30	20,34	79,66	17,33	82,67
Carbúnculo	28,73	71,27	27,26	72,74	34,69	65,61	19,56	80,44	27,19	72,81
Piroplasmose	14,28	85,72	24,33	75,67	17,18	82,82	20,74	79,26	19,11	80,89
Anaplasmose	3,22	96,78	2,60	97,40	9,51	90,49	2,58	97,42	4,22	95,78
Tuberculose	3,00	97,00	0,18	99,82	3,17	96,83	3,25	96,75	2,47	97,53
Cursos	34,69	65,31	44,14	55,86	32,17	67,83	52,34	47,66	41,53	58,47
Pneumonia	14,68	85,32	23,23	76,77	16,24	83,76	14,03	85,97	16,81	83,19
Pneumoenterite	3,23	96,77	0,00	100,00	7,44	92,56	4,02	95,98	3,62	96,38
Paratifo	7,92	92,08	4,07	95,93	11,21	88,79	3,57	96,43	6,47	93,53
Verminose	45,36	54,64	32,42	67,58	51,96	48,04	44,59	55,41	43,60	56,40
Carrapatos	40,93	59,07	60,56	39,44	41,53	58,47	44,47	55,53	46,80	53,20
Bernes	64,15	35,85	79,26	20,74	58,20	41,80	54,73	45,27	63,84	36,16
Bicheiras	67,66	32,34	52,38	47,62	67,12	32,88	52,32	47,68	59,54	40,46
Raiva	0,28	99,72	0,10	99,90	2,21	97,79	0,00	100,00	0,60	99,40
Outras	0,20	99,80	0,89	99,11	0,20	99,80	1,65	98,35	0,73	99,27

Fonte: Instituto de Economia Agrícola.

QUADRO 80. - Incidência das Principais Doenças e Parasitoses, Segundo as Atividades de Produção Pecuária, Estado de São Paulo, 1973

(em percentagem)

Doença ou parasitose	Atividade									
	Cria		Cria-recria		Cria-recria- engorda		Engorda		Total	
	Sim	Não	Sim	Não	Sim	Não	Sim	Não	Sim	Não
Aftosa	40,51	59,49	36,55	63,45	42,09	57,91	42,74	57,26	39,71	60,29
Brucelose	18,19	81,81	12,14	87,86	34,18	65,82	12,25	87,75	17,33	82,67
Carbúnculo	32,63	67,37	17,28	82,72	26,33	73,67	23,69	76,31	27,19	72,81
Piroplasmose	20,97	79,03	14,04	85,96	26,95	73,05	13,40	86,60	19,11	80,89
Anaplasnose	4,25	95,75	4,20	95,80	4,43	95,57	3,81	96,19	4,22	95,78
Tuberculose	1,54	98,46	3,77	96,23	2,49	97,51	5,46	94,54	2,47	97,53
Cursos	45,40	54,60	38,08	61,92	41,12	58,88	22,22	77,78	41,53	58,47
Pneumonia	16,51	83,49	15,88	84,12	24,77	75,23	14,17	85,83	16,81	83,19
Pneumoenterite	2,40	97,60	5,82	94,18	6,21	93,79	2,76	97,24	3,62	96,38
Paratifo	7,95	92,05	3,75	96,25	5,45	94,55	5,05	94,95	6,47	93,53
Verminose	41,12	58,88	35,56	64,44	67,28	32,72	68,14	31,86	43,60	56,40
Carrapatos	47,22	52,78	44,42	55,58	51,51	48,49	47,75	52,25	46,80	53,20
Bernes	64,48	32,52	60,22	39,78	62,58	37,42	73,46	26,54	63,84	36,16
Bicheiras	58,03	41,97	56,95	43,05	76,81	23,19	64,26	35,74	59,54	40,46
Raiva	0,00	100,00	0,10	99,90	6,78	93,22	0,64	99,36	0,60	99,40
Outras	0,00	100,00	0,28	99,72	5,23	94,77	3,15	96,85	0,73	99,27

Fonte: Instituto de Economia Agrícola.

ção de bovinos.

O carbúnculo, vulgarmente conhecido como manqueira, é de maior incidência na DIRA de Presidente Prudente (34,7%).

### 3.6.2 - Tratamento

O quadro 81 exhibe os resultados relativos a proporção das propriedades que fazem tratamentos segundo as doenças e parasitas que atacam os animais bovinos.

Convém esclarecer que o tratamento, dependendo normalmente do tipo de doenças ou parasita, pode ser preventivo, curativo ou descarte do animal.

Entre as parasitas, cuja incidência é relativamente elevada como já visto, pode-se verificar que cerca de 61% das propriedades fazem tratamento (tipo curativo) contra bernes e bicheiras, 50% contra a verminose e 44% contra os carrapatos.

Pode-se observar que, quando se compara os resultados para as DIRAs pesquisadas, a proporção das propriedades que fazem tratamentos segundo as várias espécies de parasitas está perfeitamente correlacionada com a frequência de sua incidência. Como para o caso dos parasitas predomina o tratamento do tipo curativo (quadro 81), conclui-se que, de um modo geral, os pecuaristas procuram combater as parasitas, quando de sua manifestação no rebanho.

Entre as doenças, nota-se que o combate à febre aftosa, através do tratamento preventivo, ocorre em quase a totalidade das propriedades (96,4%). Outro tratamento preventivo, cuja ocorrência é relativamente elevada, diz respeito ao carbúnculo, em que cerca de 76% das propriedades chegam a combatê-lo.

O tratamento dos animais atacados de cursos ocorre em 41,3% das propriedades, proporção esta igual àquela relativa à incidência desta doença, o que leva a inferir que os animais são submetidos ao tratamento quando atacado por esta doença.

O tratamento dos animais contra a brucelose aparecem em 38,6% das propriedades. Nota-se que a DIRA de Presidente Prudente é a que figura com maior incidência desta doença - cerca de 35% das propriedades - , é tam

QUADRO 81. - Tratamento de Doenças e Parasitoses que Atacam o Rebanho de Bovinos das DIRAs Pesquisadas, Estado de São Paulo, 1973

(em percentagem)

Doença ou parasitose	DIRA									
	Araçatuba		Bauru		Presidente Prudente		São José do Rio Preto		Total	
	Sim	Não	Sim	Não	Sim	Não	Sim	Não	Sim	Não
Aftosa	95,93	4,05	99,45	0,55	98,53	1,47	96,41	7,97	96,41	3,59
Brucelose	39,73	60,27	32,11	67,89	45,66	54,34	38,61	63,57	38,61	61,39
Carbúnculo	75,91	24,09	88,38	11,62	63,16	36,84	75,96	23,37	75,96	24,04
Piroplasmose	17,34	82,66	24,94	75,06	16,66	83,34	20,82	76,29	20,82	79,18
Anaplasmose	3,32	96,68	2,59	97,31	9,51	90,49	5,10	94,64	5,10	94,90
Tuberculose	2,57	97,43	0,18	99,82	3,18	96,82	1,55	99,47	1,55	98,45
Cursos	34,88	65,12	41,68	58,32	32,13	67,87	41,27	46,69	41,27	58,73
Pneumonia	14,21	85,79	18,24	81,76	16,15	83,85	15,45	86,11	15,45	84,55
Pneumoenterite	3,23	96,77	0,00	100,00	6,94	93,06	3,62	95,56	3,62	96,38
Paratifo	8,60	91,40	4,07	95,93	11,25	88,75	7,49	93,48	7,49	92,51
Verminose	54,35	45,65	33,91	66,09	54,94	45,06	50,42	44,00	50,42	49,58
Carrapatos	36,43	63,57	58,19	41,81	38,05	61,95	43,66	57,78	43,66	56,34
Bernes	58,89	41,11	78,54	21,46	57,72	42,28	61,57	48,12	61,57	38,43
Bicheira	67,63	32,37	61,32	38,68	67,75	32,25	61,97	47,39	61,97	38,03
Raivas	2,33	97,67	0,10	99,90	0,20	99,80	0,72	100,00	0,72	99,28
Outras	0,20	99,80	0,89	99,11	0,30	99,70	0,76	98,32	0,76	99,24

Fonte: Instituto de Economia Agrícola.



bem a que apresenta a maior proporção de propriedades que fazem o tratamento contra essa doença.

A ocorrência de tratamentos para as demais doenças é relativamente pequena, assim como são de incidência também baixa, como já visto anteriormente.

### 3.6.3 - Doenças que provocaram maiores prejuízos econômicos

Na pesquisa realizada na região de pecuária de corte do Estado de São Paulo, levantou-se informações qualitativas sobre as doenças que provocaram maiores prejuízos econômicos no ano anterior ao da pesquisa.

Nesse sentido, foi solicitado aos entrevistados que relacionassem, em ordem decrescente de sua importância, as doenças que causarão maiores prejuízos econômicos.

Os resultados relativos a este tópico aparecem no quadro 82.

Nota-se que, entre as várias doenças que atacam os animais bovinos e para o conjunto das DIRAs pesquisadas, a febre aftosa figura como sendo a que mais causou prejuízos econômicos, vindo em seguida, os cursos, o carbúnculo sintomático e outras.

Os resultados são díspares entre as DIRAs pesquisadas.

Sob este aspecto, pode-se observar, de um modo geral, a ocorrência de uma estreita relação entre a frequência da incidência das doenças entre as DIRAs (quadro 82), com a sua importância como causadora de prejuízos econômicos. Assim, a febre aftosa, que figura como sendo de incidência mais frequente nas DIRAs de Araçatuba e Presidente Prudente, aparece em contrapartida, como sendo a doença que mais provocou prejuízos econômicos nessas DIRAs.

Da mesma forma, os cursos, de incidência mais frequente nas DIRAs de Bauru e São José do Rio Preto, figuram também como sendo as doenças que provocam maior prejuízo econômico.

### 3.6.4 - Tipos de perdas

Entre os tipos de perdas de animais nas propriedades sobressaem

QUADRO 82. - Doenças que Provocam Maiores Prejuízos Econômicos em Ordem Decrescente de Importância por DIRA Pesquisada, Estado de São Paulo, 1973

Doença	DIRA				
	Araçatuba	Bauru	Presidente Prudente	São José do Rio Preto	Total
Aftosa	1ª	3ª	1ª	2ª	1ª
Cursos	3ª	1ª	2ª	1ª	2ª
Carbúnculo	2ª	2ª	3ª	5ª	3ª
Brucelose	4ª	6ª	4ª	4ª	4ª
Tristeza	5ª	4ª	5ª	3ª	5ª
Pneumonia	6ª	5ª	6ª	6ª	6ª

Fonte: Instituto de Economia Agrícola.

como sendo os mais frequentes os provocados por acidentes e doenças.

A perda de animais causada por acidente é de maior incidência nos animais adultos, que chega a representar de 51% a 67% para os reprodutores, vacas, bois magros e gordos. Enquanto que as doenças são responsáveis pela maior parte das perdas entre animais jovens, notadamente no caso dos bezerros, em que a sua ocorrência é de ordem de 74% e quase metade para os garrotes e novilhos.

As perdas causadas por extravios ou outros tipos ocorrem com freqüência quase desprezível, para o conjunto das DIRAs pesquisadas.

### 3.7 - Índices de Desempenho

#### 3.7.1 - Produtividade das pastagens

As pastagens da região onde predomina a pecuária bovina de corte no Estado apresentaram uma densidade média de 0,814 unidade animal ou 1,077 cabeças por hectare de pasto. Esse índice de produtividade é superior em mais de 20% ao encontrado para o Estado como um todo.

As DIRAs de São José do Rio Preto e Araçatuba foram as que apresentaram maior densidade nas suas pastagens, cerca de 0,890 unidade - animal/ha. Em seguida vem a DIRA de Presidente Prudente com 0,797 e a de Bauru com 0,675 unidade-animal por hectare (quadro 83).

Admitindo-se que a lotação dos pastos expressa a qualidade e o manejo das pastagens, pode-se verificar que, entre as DIRAs pesquisadas, a de Bauru figura com pastagens de qualidade inferior, com baixos rendimentos por unidade de área. Em contraposição, nas DIRAs de Araçatuba e São José do Rio Preto encontram-se pastagens de melhores qualidades, com rendimentos por unidade de área relativamente altos, ao passo que a DIRA de Presidente Prudente situa-se em posição intermediária quanto a esse aspecto.

#### 3.7.2 - Taxas de natalidade, mortalidade e desmama

A fim de avaliar a taxa de natalidade na pecuária de corte conside

QUADRO 83. - Densidade Média das Pastagens Segundo as Divisões Regionais Agrícolas Estado de São Paulo, 1973

DIRA	Densidade	
	Unidade Animal/ha	Cabeças/ha
Araçatuba	0,888	1,161
Bauru	0,675	0,899
Presidente Prudente	0,797	1,030
São José do Rio Preto	0,890	1,249
Total	0,814	1,077

Fonte: Instituto de Economia Agrícola.

rou-se apenas as informações obtidas junto às empresas especializadas na cria, cria-recria e cria-recria-engorda. A taxa média de natalidade estimada para essas empresas e para o conjunto das DIRAs foi de 60%, nas DIRAs de Araçatuba e São José do Rio Preto chegava até 62% e nas demais girava em torno de 58%.

Essa taxa apresenta-se baixa, não obstante superior à média brasileira, visto que pode ser elevada para 70 a 75% através de um melhor manejo do rebanho, como sugerem os programas para o desenvolvimento da pecuária de corte proposto pelo CONDEPE (3) e BADESP (1) e mesmo pelos órgãos de Assistência Técnica da Secretaria da Agricultura.

Foi constatado que a taxa média de natalidade é mais elevada nas empresas de cria (62%) em comparação com as empresas especializadas na cria-recria e no sistema integrado.

No que tange às perdas de animal ocasionadas por acidente ou doença, tem-se que chegar a 2,3% do rebanho, distribuindo-se nas diferentes categorias de forma decrescente à medida que aumenta a idade do animal (quadro 84). A taxa média de mortalidade de bezerras foi calculada em 6,5% o que coloca essa categoria de animais com perdas das demais elevadas. As perdas nas demais categorias variam entre 0,80 e 1,40%.

Nota-se diferenças entre as DIRAs quanto à taxa de mortalidade, sendo que aquelas onde predomina a produção de animais para abate (Presiden-

QUADRO 84. - Taxa de Mortalidade de Bovinos nas DIRAS e Segundo as Categorias de Animais, Estado de São Paulo, 1973

(em percentagem)

Categoria	DIRA				Total
	Araçatuba	Bauru	Presidente Prudente	São José do Rio Preto	
Touro	1,40	1,40	1,30	0,00	1,20
Vacas	0,90	2,80	1,00	1,20	1,40
Boi engorda	0,50	0,70	1,00	0,80	0,80
Novilho	0,30	0,60	0,50	1,10	0,80
Garrote	1,10	1,10	2,00	1,00	1,10
Novilha	1,20	1,20	1,60	1,60	1,40
Novilhota	0,90	0,80	0,90	0,70	0,90
Bezerro	6,80	7,90	5,80	6,30	6,50
Total	1,90	2,80	2,00	2,50	2,30

Fonte: Instituto de Economia Agrícola.

te Prudente e Araçatuba) figuram com menores taxas de perdas, em comparação com o que se observa para as DIRAs mais especializadas na criação de ani mais.

Considerando a taxa de mortalidade de 6,5%, tem-se que a taxa de desmama pode ser estimada em 56%, isto é, para cada cem vacas existentes no rebanho se obtinha 56 bezeros desmamados.

As taxas de mortalidade apesar de pequenas em termos relativos resultam em perdas consideráveis com a pecuária paulista, cerca de 230 mil cabeças anuais, ocasionando um prejuízo de aproximadamente Cr\$150 milhões, no ano de 1973.

Além dessas perdas, sabe-se da existência de outros fatores que apesar de não provocarem a perda do animal acarretam no entanto prejuízos à pecuária, tais como doenças, parasitas, deficiência no período das secas etc. Um dos aspectos que tem sido levantado como importante nas perdas da pecuária é a ocorrência de natimortos provocados por doenças (brucelose) e/ou acidente. Em função disso foi calculada a taxa de natimortos, a qual afeta a taxa de natalidade apresentada pelas matrizes. Entre as empresas de cria, cria-recria e cria-recria-engorda, essa taxa foi de 2,91%, considerada subestimada em virtude do fato de terem ocorrido casos em que os produtores, apesar de afirmarem a ocorrência de abortos na empresa, não estavam, no entanto, em condições de avaliar tal tipo de perda. Assim, tem-se que os natimortos ocorreram em pelo menos 2,91% das matrizes pesquisadas, sendo que em São José do Rio Preto atingiu 3,5% (quadro 85).

QUADRO 85. - Taxa de Natimortos Segundo as DIRAs, Estado de São Paulo, 1973

DIRA	Taxa de natimortos (1) %
Araçatuba	2,70
Bauru	2,90
Presidente Prudente	2,60
São José do Rio Preto	3,50
Total	2,91

(1) Somente para as empresas que se dedicam à cria, cria-recria e cria-recria-engorda

Fonte: Instituto de Economia Agrícola.

### 3.7.3 - Produtividade do rebanho

Para uma avaliação da produtividade da pecuária de corte considerou-se como indicadores importantes a taxa de abate, taxa de desfrute, taxa de descarte de vacas, a idade e o peso médio dos animais vendidos para abate.

Resultados obtidos para a taxa de abate, indicam que nas DIRAs pesquisadas cerca de 21,9% dos animais foram enviados ao abate durante o ano agrícola 1972/73. Nas DIRAs onde prevalece a produção de bois gordos - Araçatuba e Presidente Prudente -, essa taxa foi de 25%, enquanto que na DIRA de São José do Rio Preto cai para 18,8% e na de Bauru, mais especializada na cria e recria, atinge apenas 14,3%. Como nessas DIRAs encontram-se mais de 70% do rebanho de bovinos de corte do Estado e constituem nos fornecedores de animais para o abate é de se esperar que a taxa de abate estimada fosse próxima do Estado, que em 1972 foi de 21%.

Convém esclarecer que a taxa de abate é um indicador um tanto ten dencioso, quando utilizado para avaliar a produtividade de um rebanho em ã reas com trocas intensas com outras regiões. No caso as DIRAs de "Área de Estudo" são importadoras de bezerras, garrotes e boi magro de outras regiões do Estado e dos demais estados do Brasil Central. Assim, para avaliar a pro du tiv ida de do rebanho estimou-se a taxa de desfrute das empresas pesquisadas considerando-se apenas as empresas de cria-recria-engorda (<sup>1</sup>). Esta taxa foi estimada em 16,5%, indicando o nível de produtividade da pecuária de cor te do Estado.

A taxa de desfrute estimada mostra-se coerente com outros indicadores obtidos para o rebanho, tais como: taxa de natalidade, taxa de mortalidade, idade média de abate e taxa de descarte de vacas. Assim considerando-se um rebanho estacionado, e as taxas de natalidade (60%), mortalidade (2,3%) bem como a taxa de descarte das fêmeas de (18%) e a idade média de a

---

(<sup>1</sup>) A taxa de abate, relação entre o número de cabeças abatidas e o número total de animais existentes no rebanho, difere da taxa de desfrute no sentido de que esta última considera apenas o produto originário de de terminado estoque de bovinos. Portanto este índice é superior ã que l e para a avaliação do desempenho da bovinocultura, notadamente a de corte, em virtude de exprimir a capacidade do rebanho de gerar excedente para o abate.

bate dos bovinos (43,6 meses-quadro 86), tem-se uma taxa de desfrute entre 16% e 17%, a qual deve indicar a real produtividade do rebanho de bovinos de corte do Estado.

QUADRO 86. - Idade Média de Abate e Peso Médio das Carcaças dos Bois Gordos e Peso Médio das Vacas Vendidas Para o Abate, Segundo as DIRAs, Estado de São Paulo, 1973

DIRA	Boi		Vaca
	Idade Média de abate (meses)	Peso médio (arroba)	Peso médio (arroba)
Araçatuba	43,90	16,88	12,57
Bauru	45,70	16,27	12,58
Presidente Prudente	42,00	17,22	12,87
São José do Rio Preto	47,00	17,01	12,90
<b>Total</b>	<b>43,60</b>	<b>16,96</b>	<b>12,85</b>

Fonte: Instituto de Economia Agrícola.

A taxa de desfrute obtida situa-se em níveis relativamente baixos, quando comparada com as taxas observadas para países situados no hemisfério Sul, com tradição na produção de carne bovina, os quais apresentam taxas de desfrute superiores a 25%. No entanto mostra-se superior à média brasileira (11).

O peso médio das carcaças dos animais machos vendidos para o abate foi de 16,96 arrobas ou 254kg, enquanto que para as vacas foi de 193kg. Estes pesos estão bem próximos daqueles obtidos junto ao DIPOA-MA, nas suas estimativas referentes ao peso médio dos animais abatidos nos frigoríficos sob inspeção federal.



Não se notou grandes variações entre o peso médio e a idade de abate dos animais para os abatedouros, entre as quatro DIRAs "Área de Estudos".

### 3.7.4 - Análise dos determinantes de produtividade

Com base no levantamento realizado junto às empresas pecuárias da região de bovinocultura de corte do Estado de São Paulo, selecionaram-se variáveis que de alguma forma podem estar relacionadas à produtividade dessas empresas.

As variáveis selecionadas foram as seguintes e relativas ao ano agrícola de 1972/73:

$X_1$  = Divisão das pastagens, em número de pastos

$X_2$  = Área das pastagens adubadas, em hectare

$X_3$  = Alimentos adquiridos, em cruzeiro

$X_4$  = Empréstimos, em número

$X_5$  = Mão-de-obra por hectare por ano na manutenção dos pastos

$X_6$  = Investimento médio em bovinos, em cruzeiro

$X_7$  = Número total de bovinos, em unidade-animal

$X_8$  = Densidade das pastagens, em unidade animal/hectare

$X_9$  = Especialização

$X_{10}$  = Especialização

$X_{11}$  = Especialização

$X_{12}$  = DIRA

$X_{13}$  = DIRA

$X_{14}$  = DIRA

$X_{15}$  = Nível de escolaridade do empresário, em anos de instrução

$X_{16}$  = Idade do empresário, em anos

$X_{17}$  = Dedicção do empresário à pecuária de corte, em anos

$X_{18}$  = Área explorada com a pecuária, em hectare

$X_{19}$  = Percentagem da área de pastagem com pastos artificiais

$X_{20}$  = Área com capineiras, em hectare

$X_{21}$  = Percentagem da área explorada, com a pecuária pertencente ao empresário

$X_{22}$  = Mão-de-obra por ano no manejo do rebanho

$X_{23}$  = Área média dos pastos, em hectare

As variáveis  $X_9$ ,  $X_{10}$  e  $X_{11}$  são variáveis simuladas (dammy) representando as fases de produção em que vem atuando as empresas, tais como: cria-cria-recria, cria-recria-engorda e engorda.

O mesmo acontecendo para as variáveis  $X_{12}$ ,  $X_{13}$ , e  $X_{14}$ , as quais representam a localização das empresas nas DIRAs pesquisadas: Araçatuba, Barro Preto e São José do Rio Preto.

Para as variáveis selecionadas elaborou-se uma matriz de coeficientes de correlação, cujos resultados aparecem no quadro 87.

Por outro lado, fez-se uma análise de regressão múltipla (8) em que a variável  $X_7$  (número de bovinos, em unidade-animal) figura como variável dependente.

O quadro 88 mostra os resultados para a análise de regressão múltipla segundo a ordem de importância das variáveis independentes consideradas na explicação da variável dependente (1).

Convém esclarecer que deixou-se de considerar no modelo de análise de regressão múltipla as variáveis  $X_2$  (área de pastos adubados) e  $X_3$  (área com capineira), importantes como fatores relacionados com a produtividade.

---

(1) Para o ajustamento da função utilizou-se o programa de regressão "step-wise".

QUADRO 21.- Matriz dos Coeficientes de Correlação de um Conjunto de 23 Variáveis de uma Amostra de 507 Empresas de Bovinocultura de Corte, Estado de São Paulo, Ano Agrícola 1972/73

Variável	x <sub>1</sub>	x <sub>2</sub>	x <sub>3</sub>	x <sub>4</sub>	x <sub>5</sub>	x <sub>6</sub>	x <sub>7</sub>	x <sub>8</sub>	x <sub>9</sub>	x <sub>10</sub>	x <sub>11</sub>	x <sub>12</sub>	x <sub>13</sub>	x <sub>14</sub>	x <sub>15</sub>	x <sub>16</sub>	x <sub>17</sub>	x <sub>18</sub>	x <sub>19</sub>	x <sub>20</sub>	x <sub>21</sub>	x <sub>22</sub>	x <sub>23</sub>		
x <sub>1</sub>	1,0000																								
x <sub>2</sub>	0,3044	1,0000																							
x <sub>3</sub>	0,4132	0,1790	1,0000																						
x <sub>4</sub>	0,1644	0,0616	0,1180	1,0000																					
x <sub>5</sub>	0,2369	-0,0965	-0,1486	-0,0369	1,0000																				
x <sub>6</sub>	0,5415	0,1974	0,4901	0,0881	-0,2864	1,0000																			
x <sub>7</sub>	0,5868	0,2041	0,4577	0,1074	-0,3270	0,9245	1,0000																		
x <sub>8</sub>	-0,0871	-0,3205	-0,5950	0,0136	0,2581	-0,3215	0,0608	1,0000																	
x <sub>9</sub>	-0,0856	-0,1153	-0,0332	-0,0307	0,0499	-0,1741	-0,2156	-0,0463	1,0000																
x <sub>10</sub>	0,2730	0,0427	0,1213	0,1549	-0,1645	0,2067	0,1966	0,0228	-0,2722	1,0000															
x <sub>11</sub>	0,1269	0,0656	0,0612	-0,0290	-0,2157	0,2324	0,3175	-0,0566	-0,2911	-0,2442	1,0000														
x <sub>12</sub>	-0,0702	0,0025	-0,0468	-0,0363	-0,0076	-0,1384	0,1388	-0,0375	0,1059	-0,1227	-0,1107	1,0000													
x <sub>13</sub>	0,1553	0,1070	0,1555	-0,1138	0,0122	0,1783	0,2168	-0,0316	-0,0056	0,0988	0,0922	-0,3188	1,0000												
x <sub>14</sub>	-0,1021	-0,0546	-0,1009	0,0132	0,0605	-0,0980	-0,1265	0,0250	0,0377	-0,1186	-0,0211	-0,2225	-0,3521	1,0000											
x <sub>15</sub>	0,3258	0,1239	0,2124	0,1053	-0,1882	0,2695	0,2716	-0,0835	-0,0860	0,0861	0,1795	-0,0444	0,0853	-0,0759	1,0000										
x <sub>16</sub>	0,0104	0,0697	-0,0486	-0,1482	-0,0581	0,0399	0,0697	-0,0066	-0,0514	0,0402	-0,0211	0,0703	-0,0470	0,0142	-0,2316	1,0000									
x <sub>17</sub>	0,0610	0,0380	0,0233	-0,0361	-0,0475	0,1205	0,1330	0,0531	-0,0728	0,0214	0,0133	-0,1271	-0,1027	0,1401	-0,1946	0,5355	1,0000								
x <sub>18</sub>	0,5720	0,2306	0,4851	0,0380	-0,3586	0,8133	0,8765	-0,1517	-0,1534	0,1113	0,3187	-0,0582	0,2103	-0,1393	0,2985	0,0704	0,0821	1,0000							
x <sub>19</sub>	-0,0123	-0,0259	0,0110	-0,0235	-0,0165	-0,0097	0,0220	0,0027	-0,0235	-0,0005	-0,0038	0,1355	-0,0419	0,0395	0,0512	-0,0082	-0,0811	-0,0348	1,0000						
x <sub>20</sub>	0,2495	0,0694	0,1804	-0,0156	-0,0324	0,0872	0,1213	-0,0072	-0,0196	0,0482	0,0110	0,0013	0,0904	-0,0624	0,1320	-0,0562	0,0039	0,1044	-0,0441	1,0000					
x <sub>21</sub>	0,2989	0,0995	0,1829	0,1118	-0,0591	0,1675	0,1126	-0,0464	-0,0079	0,0725	-0,0536	-0,0445	0,0161	-0,0866	0,1732	-0,0583	-0,0386	0,1061	-0,0019	0,0671	1,0000				
x <sub>22</sub>	0,4815	0,2076	0,4728	0,0777	0,0462	0,5332	0,5014	-0,0998	-0,0667	0,1707	0,0681	-0,0907	0,0928	-0,0114	0,2078	0,0927	0,1087	0,5794	0,0022	0,1514	0,1673	1,0000			
x <sub>23</sub>	-0,0134	0,0211	0,1253	-0,0926	0,2373	0,2790	0,3337	-0,1420	-0,0534	-0,0170	0,2403	-0,0368	0,1505	-0,1001	0,6560	0,1151	0,0821	0,4249	-0,0185	-0,0029	-0,0733	0,2476	1,0000		

Fonte: Instituto de Economia Agrícola.

QUADRO 88. - Resultados da Análise de Regressão Múltipla Relacionando a Área da Empresa Explorada com a Pecuária com um Conjunto de 14 Variáveis Extraídas de uma Amostra de 507 Empresas, Estado de São Paulo, 1972/73

Variável	Intercepto	Coefficiente de regressão b	Coefficiente de determinação R <sup>2</sup>	Valor de F	Valor de t	Erro padrão de b
X <sub>18</sub>	131,20728	0,63279	0,768	1673,53	40,91	0,01547
X <sub>10</sub>	84,20221	0,62473	0,778	883,81	40,99	0,01524
X <sub>11</sub>	46,77287	0,60428	0,783	606,75	37,42	0,01615
X <sub>17</sub>	-59,29099	0,60055	0,787	464,21	37,36	0,01608
X <sub>12</sub>	-13,12198	0,60082	0,790	376,58	37,57	0,01599
X <sub>4</sub>	-52,75040	0,60001	0,792	317,20	37,67	0,01593
X <sub>3</sub>	-54,91417	0,58657	0,792	272,99	32,37	0,01812
X <sub>9</sub>	-18,06870	0,58645	0,794	239,77	32,41	0,01810
X <sub>13</sub>	-43,04997	0,58371	0,794	213,30	31,93	0,01828
X <sub>19</sub>	-60,88310	0,58439	0,794	191,96	31,93	0,01830
X <sub>14</sub>	-49,78169	0,58406	0,794	174,25	31,87	0,01833
X <sub>5</sub>	-55,99292	0,58501	0,796	159,42	30,69	0,01906
X <sub>21</sub>	-50,12236	0,58502	0,796	146,88	30,66	0,01908
X <sub>15</sub>	-55,32065	0,58462	0,796	136,13	30,16	0,01939

Fonte: Instituto de Economia Agrícola.

de das empresas pecuárias, pelo fato de que ocorrem com frequência bastante baixa entre as empresas pesquisadas.

Os resultados da regressão múltipla combinados com os da análise de correlação evidenciam a importância do tamanho da empresa na explicação da produção expressa em unidades-animal. Com efeito, o coeficiente de correlação de  $X_7$  com  $X_{18}$  é dos mais altos, da ordem de 0,88 e como se observa, esta última variável foi a primeira a entrar na análise de regressão múltipla, o que dá um coeficiente de determinação de 0,77. Como se pode observar, este coeficiente pouco se altera à medida que entram as demais variáveis independentes.

A equação de regressão foi:

$$X_7 = 131,21 + 0,6328 X_{18}$$

Assim, um aumento de um hectare na área explorada com a pecuária levará a um aumento de aproximadamente 0,63 unidade-animal. O fato de que a reta de regressão figura com intercepto positivo sugere que o número médio unidade-animal por hectare decresce à medida que a área explorada com a pecuária aumenta. Este resultado apresenta-se coerente com os relativos à densidade das pastagens segundo a estratificação de área, como indica os dados constantes no quadro 89.

Tendo em vista esses resultados, procurou-se ajustar regressões entre  $X_7$  e  $X_{18}$  com especificação não linear, a fim de testar a hipótese de que a lotação das pastagens é decrescente com o tamanho da empresa em termos de área explorada com a pecuária. Para o teste dessa hipótese ajustaram-se duas funções com as seguintes especificações.

$$X_7 = a X_{18}^b$$

$$X_7 = a + c X_{18}^2$$

onde a, b e c são parâmetros.

Os resultados para a segunda função (quadrática) mostraram-se superiores aos da primeira (potência) no que diz respeito à significância dos parâmetros e aos coeficientes de determinação, motivo pelo qual para a análise seguinte optou-se pela função quadrática.

A função ajustada foi:

$$X_7 = 69,89 + 0,71302 X_{18} - 0,00001 X_{18}^2$$

(0,02881)      (0,00000)

Os valores dos parâmetros são significativos ao nível de 0,5% se

QUADRO 89. - Densidade Média das Pastagens da Região da Pecuária de Corte do Estado de São Paulo em Unidades-Animal por Hectare, Ano Agrícola 1972/73

Estrato de Área	DIRA				Total
	Araçatuba	Bauru	Presidente Prudente	São José do Rio Preto	
1	1,059	0,774	0,978	1,037	0,949
2	0,982	0,685	0,878	0,976	0,886
3	0,886	0,644	0,852	0,753	0,802
4	0,764	0,539	0,688	0,719	0,696
Total	0,888	0,675	0,797	0,719	0,814

Fonte: Instituto de Economia Agrícola.



FIGURA 2.- Numero de Unidade Animal em Função da Área de Pastagem na Pecuária de Corte, Estado de São Paulo 1973.

gundo os testes de "t" e "F". O coeficiente de determinação calculado foi de 0,78, ligeiramente superior ao obtido para a regressão linear há pouco analisada.

Pode-se concluir, portanto, que a densidade das pastagens, em termos de unidades-animal por hectare, mostra-se decrescente com o tamanho das empresas (quadro 89 e figura 2).

### 3.8 - Rendas e Custos por DIRA

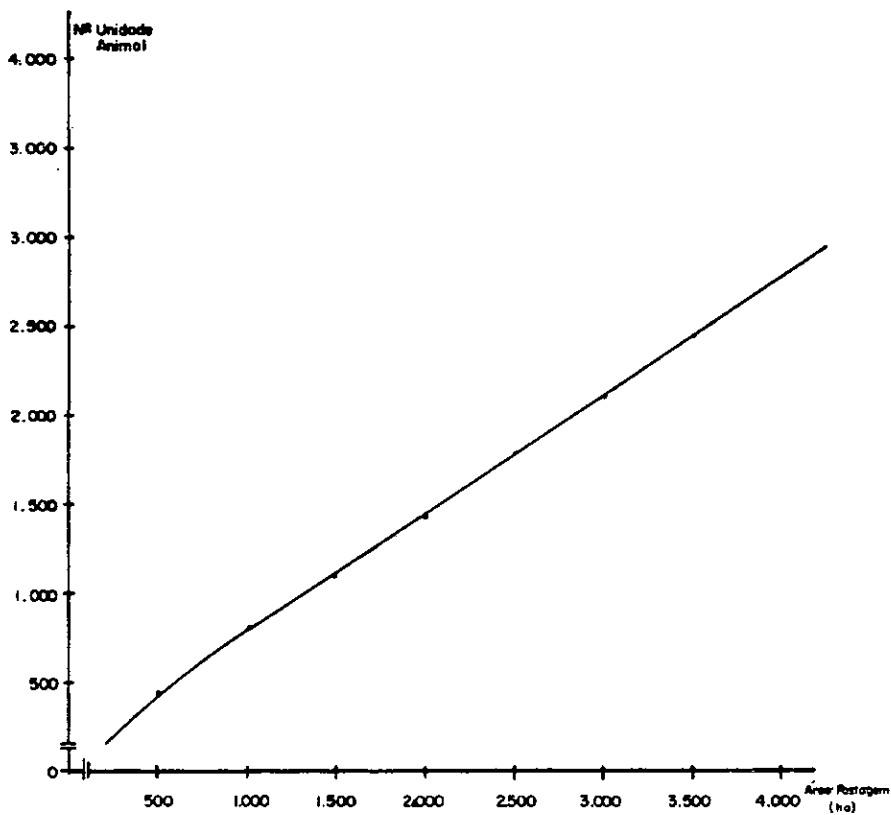
#### 3.8.1 - Renda bruta média

As estimativas de rendas médias, expressas em termos de cruzeiros por hectare de área explorada com a pecuária (ha) e por unidade animal (UA) e segundo as DIRAs pesquisadas bem como para o conjunto destas, aparecem no quadro 90

Para o conjunto das DIRAs, a renda bruta total média calculada foi de Cr\$387,42/ha e Cr\$510,16/UA.

Como se pode observar, entre os componentes da renda bruta total sobressai a renda proveniente da venda de bovinos que representa a quase totalidade da renda total média com a pecuária. Esta última apresenta-se inferior à renda com bovinos em virtude da variação líquida de inventário assumir valores negativos.

A variação líquida de inventário foi obtida subtraindo-se da variação bruta de inventário as compras de animais efetuadas durante o ano agrícola considerado (1972/73). Por sua vez, a variação bruta de inventário é o resultado da comparação do valor do rebanho no início e final do período. Esta, para o conjunto das DIRAs, assume valores positivos, se bem que pequenos, da ordem de Cr\$45,53/ha ou 59,96/UA; enquanto que as compras de animais, relativamente elevadas - Cr\$254,92/ha e Cr\$335,70/UA - fazem com que a variação líquida de inventário seja negativa, reduzindo, portanto, a renda bruta total média.

A renda média com subproduto da pecuária (leite, outros animais, esterco, aluguel de pasto, etc.) é diminuta, pouco influenciando no cômputo da renda bruta total média, ou seja, Cr\$18,59/ha e Cr\$24,48/UA.

Por outro lado, a renda média com culturas não chega a 1/4 da ren



QUADRO 90. - Estimativas da Renda Bruta Média por Unidade de Área com Pecuária e por Unidade Animal, Segundo as DIRAs Pesquisadas, Estado de São Paulo, 1972/73

Item	Araçatuba		Bauru		Presidente Prudente		São José do Rio Preto		Total	
	Cr\$/ha	Cr\$/UA	Cr\$/ha	Cr\$/UA	Cr\$/ha	Cr\$/UA	Cr\$/ha	Cr\$/UA	Cr\$/ha	Cr\$/UA
Renda média com a venda de bovinos	475,20	643,60	312,04	539,29	547,83	664,31	508,47	669,66	491,70	647,49
Renda média com subprodutos da pecuária	16,85	22,82	8,42	14,55	17,05	20,67	35,94	47,33	18,59	24,48
Varição bruta de inventário	63,27	85,69	26,44	45,70	43,79	53,10	71,78	94,54	45,53	59,96
Compra de animais	252,70	342,25	115,41	199,46	289,87	351,50	270,64	356,44	254,92	335,70
Renda total média com a pecuária	302,62	409,86	178,61	308,68	318,80	386,58	345,55	455,09	300,90	396,23
Renda média com culturas	97,54	132,11	153,17	264,71	29,40	35,65	180,97	238,34	86,52	113,93
Renda bruta total média	400,16	541,97	331,78	573,39	348,20	422,23	526,52	693,43	387,42	510,16

Fonte: Instituto de Economia Agrícola.

da total média, indicando, para o conjunto das empresas pecuaristas de corte, a pequena importância das atividades não pecuárias (lavouras) <sup>(1)</sup>.

A análise dos resultados segundo as DIRAs pesquisadas mostra que as rendas médias calculadas por unidade animal são superiores às obtidas por unidade de área em todas as DIRAs, o que se explica, naturalmente, pelo fato de que as densidades médias das pastagens assumem valores inferiores à unidade. Essa diferença é mais acentuada na DIRA de Bauru, em que a renda bruta média por unidade animal é cerca de 73% superior a calculada por unidade de área.

Os resultados em termos de unidade animal indicam que, entre as DIRAs, a de Presidente Prudente apresenta-se com a renda total média mais baixa, Cr\$422,23/UA. As demais figuram com resultados superiores ao obtido para o conjunto das DIRAs, ou seja, em ordem crescente de renda total média por unidade animal as DIRAs de Araçatuba (Cr\$541,97), Bauru (Cr\$573,39) e São José do Rio Preto (Cr\$693,43).

Nota-se que a DIRA de Presidente Prudente apresenta renda total média relativamente baixa, pelo fato de que a variação líquida de inventário (negativa) é alta em comparação ao observado para as demais regiões e, também, porque a renda média com culturas calculadas para essa DIRA mostra-se bastante baixa.

Observe-se que a DIRA em questão apresenta renda média com bovinos relativamente elevada (Cr\$664,31/UA), sendo superada apenas pela DIRA de São José do Rio Preto (Cr\$669,66/UA). Em contraposição, a DIRA de Bauru, com a renda média com bovinos relativamente baixa (Cr\$539,29/UA), figura com renda total média relativamente alta em virtude da variação líquida de inventário (negativa) ser baixa e a receita média com culturas elevada.

Entre todas as DIRAs estudadas, a de Bauru é a única que apresenta resultados negativos para a variação bruta de inventário, indicando, portanto, uma redução, pelo menos em termos de valor, no efetivo do rebanho dessa DIRA durante o período de levantamento.

---

(1) Como foi ressaltado em tópico anterior desse trabalho relativo ao uso do solo, cerca de 71% da área total das empresas encontravam-se ocupadas com a pecuária.

De um modo geral, a composição da renda total média para a DIRA de Araçatuba assemelha-se àquela observada para o conjunto das DIRAs.

Por fim, os resultados chamam a atenção para a importância relativa da renda média com culturas nas DIRAs de Bauru e São José do Rio Preto, que representam, respectivamente, 46% e 31% da receita total média calculada. Este mesmo percentual cai para 24% na DIRA de Araçatuba e apenas 8% na DIRA de Presidente Prudente.

Estes resultados sugerem que as empresas situadas nas DIRAs de Araçatuba e Presidente Prudente, notadamente nesta última, apresentam nível de especialização em bovinocultura mais acentuado comparativamente ao das empresas pertencentes àquelas outras duas DIRAs em que as lavouras são representativas.

#### 4.8.2 - Custo fixo médio

O custo fixo total médio calculado para o conjunto das DIRAs pesquisadas foi de Cr\$68,94 por hectare de área explorada com pastagem ou de Cr\$90,79 por unidade animal (quadro 91).

A análise dos resultados segundo as DIRAs pesquisadas mostra que, em termos de custo fixo total médio por unidade de área, as DIRAs de Bauru e São José do Rio Preto apresentam custos médios inferiores ao calculado para o conjunto das DIRAs, ou seja, respectivamente, Cr\$59,19 e Cr\$65,44 por hectare, enquanto que a DIRA de Araçatuba figura com custo médio superior (Cr\$74,91/ha).

Por sua vez, o custo fixo total médio para a DIRA de Presidente Prudente é semelhante àquele calculado por unidade de área para o conjunto das DIRAs.

Por outro lado, em termos de unidade animal, os custos fixos totais médios calculados para as DIRAs de Araçatuba (Cr\$101,45/UA) e Bauru (Cr\$102,30/UA) mostram-se elevados comparativamente aos calculados para as DIRAs de Presidente Prudente (Cr\$83,31/UA) e São José do Rio Preto (Cr\$86,18/UA).

A DIRA de Bauru, com densidade das pastagens relativamente baixa, apresenta custo fixo total médio por unidade animal bastante elevado, não obstante este mesmo resultado por unidade de área apresentar-se relativamen

QUADRO 91. - Estimativas dos Custos Fixos Médios por Unidade de Área com Pecuária e por Unidade Animal, Segundo as DIRAs Pesquisadas, Estado de São Paulo, 1972/73

Item	Araçatuba		Bauru		P. Prudente		São J. do Rio Preto		Total	
	Cr\$/ha	Cr\$/UA	Cr\$/ha	Cr\$/UA	Cr\$/ha	Cr\$/UA	Cr\$/ha	Cr\$/UA	Cr\$/ha	Cr\$/UA
Depreciação de benfeitorias sem casa sede	3,21	4,35	2,46	4,26	1,49	1,80	2,67	3,52	2,30	3,04
Depreciação de benfeitorias específicas da pecuária	9,19	12,45	5,13	8,87	6,99	8,48	7,67	10,11	7,57	9,96
Conservação de benfeitorias gerais sem casa sede	1,61	2,17	1,23	2,13	0,74	0,90	1,34	1,76	1,15	1,52
Conservação de benfeitorias específicas da pecuária	5,52	7,47	3,08	5,32	4,19	5,09	4,60	6,06	4,18	5,50
Depreciação de máquinas, veículos e equipamentos da pecuária	6,84	9,26	4,81	8,31	8,00	9,70	8,30	10,93	7,24	9,53
Depreciação de animais de trabalho	0,65	0,88	0,47	0,81	0,85	1,03	0,49	0,64	0,70	0,92
Depreciação de pastagens e capineiras	25,57	34,64	34,64	46,04	25,25	30,62	19,52	25,71	24,72	32,56
Despesas gerais da empresa com pecuária	5,23	7,09	2,80	4,83	3,39	4,11	3,67	4,83	4,21	5,55
Despesas com mão-de-obra permanente	17,09	23,4	12,57	21,73	17,80	21,58	17,18	22,62	16,87	22,21
Custo fixo total médio	74,91	101,45	59,19	102,30	68,70	83,31	65,44	86,18	68,94	90,79

Fonte: Instituto de Economia Agrícola.

te baixo.

Dentre os vários itens considerados na composição dos custos fixos, sobressaem as estimativas para depreciação de pastagens e capineiras e as despesas com mão-de-obra permanente <sup>(2)</sup> com, respectivamente, 35,7% e 24,5% do custo fixo total médio calculado.

A participação individual dos demais itens é pequena, variando entre 1%, para depreciação de animais de trabalho, a 11%, para depreciação de benfeitorias específicas da pecuária. Pode-se observar que, de um modo geral, este fato se verifica para todas as DIRAs pesquisadas.

### 3.8.3 - Custo variável médio

Os resultados para os custos variáveis totais médios independentemente do tamanho e da especialização das empresas aparecem no quadro 92 e segundo as DIRAs pesquisadas.

Para o conjunto das DIRAs, o custo variável total médio foi de Cr\$61,38 por hectare de área explorada com a pecuária e Cr\$80,83 por unidade animal.

Entre as DIRAs, a de Presidente Prudente é a que apresenta custo variável médio total mais elevado por unidade de área, da ordem de Cr\$67,93, o mesmo acontecendo para a DIRA de Bauru em termos de unidade animal (Cr\$95,25/UA). As DIRAs de Bauru e São José do Rio Preto possuem custos variáveis totais médios por hectare semelhante, aproximadamente, Cr\$55,00/ha. Este mesmo resultado é um pouco superior para a DIRA de Araçatuba, ou seja, Cr\$58,45/ha.

Por outro lado, nota-se uma maior dispersão entre os resultados em termos de unidade, devido às diferenças observadas para a densidade média das pastagens entre as DIRAs.

Nesse sentido, a DIRA de São José do Rio Preto figura com custo variável total médio relativamente baixo (Cr\$73,24/UA), enquanto que as DIRAs de Araçatuba e Presidente Prudente apresentam resultados semelhantes ao obtido para o conjunto das DIRAs, isto é, respectivamente, Cr\$79,14 e

---

<sup>(2)</sup> Compreende estimativas para mão-de-obra contratada permanente e familiar

QUADRO 92. - Estimativas dos Custos Variável Médio, Operacional e Total por Unidade de Área com Pecuária e por Unidade de Animal Segundo as DIRAS Pesquisadas, Estado de São Paulo, 1972/73

Item	Araçatuba		Bauru		P. Prudente		São J. do Rio Preto		Total	
	Cr\$/ha	Cr\$/UA	Cr\$/ha	Cr\$/UA	Cr\$/ha	Cr\$/UA	Cr\$/ha	Cr\$/UA	Cr\$/ha	Cr\$/UA
Manutenção de pastagem e capineiras	7,41	10,03	10,89	18,82	16,97	20,57	7,07	9,32	11,86	15,63
Alimentos adquiridos	4,55	6,17	4,04	6,97	6,17	7,48	3,59	4,73	5,05	6,66
Controle de doenças e parasitas	4,06	5,50	3,82	6,60	4,15	5,03	3,88	5,11	4,04	5,32
Utensílios diversos	4,38	5,93	4,22	7,30	2,51	3,05	4,03	5,30	3,52	4,63
Transporte	2,03	2,75	1,69	2,93	1,32	1,61	2,52	3,32	1,75	2,31
Impostos	9,40	12,73	5,91	10,21	11,86	14,38	10,76	14,17	9,89	13,03
Combustível e lubrificantes <sup>(1)</sup>	5,81	7,87	4,70	8,12	5,91	7,16	6,81	8,97	5,86	7,71
Mão-de-obra variável	5,93	8,03	3,32	5,73	6,24	7,56	5,08	6,68	5,64	7,41
Conservação de máquinas, veículos e equipamentos da pecuária	2,63	3,56	2,32	4,01	3,53	4,28	2,93	3,85	3,03	3,98
Juros sobre empréstimos	6,56	8,86	4,60	7,96	5,10	6,18	6,50	8,55	5,69	7,49
Outros custos variáveis	<u>5,69</u>	<u>7,71</u>	<u>9,60</u>	<u>16,60</u>	<u>4,17</u>	<u>5,05</u>	<u>2,46</u>	<u>3,24</u>	<u>5,05</u>	<u>6,66</u>
Custo variável total médio	58,45	79,14	55,10	95,25	67,93	82,35	55,63	73,24	61,38	80,83
Custo operacional total médio	85,69	116,06	73,08	126,29	95,83	116,20	82,61	108,80	88,11	116,03
Custo total médio	133,36	180,59	114,29	197,55	136,60	165,66	121,07	169,42	130,32	171,62

(1) Inclui gastos com aluguel de máquinas e equipamentos.

Fonte: Instituto de Economia Agrícola.

·Cr\$82,35 por unidade animal.

Mais uma vez, verifica-se que a DIRA de Bauru, apesar de apresentar resultado por unidade de área relativamente baixo, mostra-se com custo variável médio total por unidade animal bastante elevado (Cr\$95,25), em virtude da baixa produtividade de suas pastagens.

Entre os componentes considerados na composição dos custos variáveis, sobressaem os gastos com manutenção de pastagem e capineiras e impostos com, respectivamente, 19,34% e 16,12% do custo variável total médio calculado. A participação individual dos demais componentes é relativamente pequena, inferior a 10%, destacando-se os gastos com combustível e lubrificantes (9,54%), juros sobre empréstimos (9,27%), mão-de-obra variável (9,17%) e alimentos adquiridos (8,23%).

Como se pode observar, ocorrem poucas diferenças entre as DIRAs quanto à participação de cada componente na composição dos custos variáveis totais médios calculados.

#### 3.8.4 - Custo operacional e custo total médio

Como custo operacional médio considerou-se os custos variáveis e os custos fixos médios, excetuando-se destes as estimativas para depreciação e conservação de benfeitorias (gerais e específicas) das empresas., enquanto que o custo total médio é o resultado da soma dos custos variáveis e custos fixos médios calculados. Os resultados relativos aos custos em questão, por unidades de áreas e animal, segundo as DIRAs pesquisadas aparecem no final do quadro 92.

Para o conjunto das DIRAs, o custo operacional médio calculado foi de Cr\$88,11/ha e Cr\$116,03/UA. Resultados estes situados entre o custo variável total médio e o custo total médio. Este último ascende a Cr\$130,32/ha e Cr\$171,62/UA.

Como se pode observar, a posição relativa das DIRAs não se altera quando se compara os custos operacionais médios com os custos totais médios. Entre elas, a de Bauru figura com estes custos mais baixos em termos de unidade de área, porém com resultados mais altos em termos de unidade de animal.

Em termos de ordem crescente de custo total médio e por unidade

animal é a seguinte a posição relativa das DIRAs pesquisadas: São José do Rio Preto (Cr\$159,42/UA), Presidente Prudente (Cr\$165,66/UA), Araçatuba (Cr\$180,59/UA) e Bauru (Cr\$197,55/UA).

### 3.8.5 - Rentabilidade

A rentabilidade foi calculada em diversas modalidades, dependendo do tipo de custo médio a ser subtraído da renda bruta total média com a pecuária, conforme indica os resultados constantes no quadro 93, e expressos em cruzeiro por hectare de área explorada com a pecuária e por unidade animal, segundo as DIRAs pesquisadas.

Convém esclarecer que os resultados referem-se tão somente às atividades pecuárias das empresas, excluindo-se outras atividades, notadamente as culturas.

Observa-se que os resultados econômicos são positivos desde que não se considere a remuneração ao capital fixo, constituída pelo resultado da taxa de 6% a.a. sobre o investimento médio com a pecuária.

Considerando-se apenas o custo total variável médio, obtém-se para o conjunto das DIRAs, a renda líquida média - I de Cr\$239,52/ha e Cr\$315,40/UA. A renda líquida média - II cai para, Cr\$212,77/ha e Cr\$280,19/UA, quando se considera o custo operacional médio.

Deduzindo-se da renda bruta total média com a pecuária o custo total médio (custo fixo médio + custo variável médio), tem-se a renda líquida III de Cr\$170,58/ha ou Cr\$224,61/UA.

A estimativa para a remuneração ao capital fixo em pecuária foi de Cr\$266,22/ha ou Cr\$350,60/UA, resultado este pouco inferior à renda bruta total média com a pecuária de Cr\$300,90/ha ou Cr\$396,23/UA. Dessa forma, com a inclusão da remuneração média ao capital fixo aos diversos custos calculados, verifica-se que as rendas líquidas médias - VI assumem resultados negativos, indicando dessa maneira, resultados econômicos negativos da ordem de Cr\$103,64/ha e Cr\$144,47/UA.

Os resultados entre DIRAs mostram-se dispersos. No entanto, observa-se que apresentam um fato em comum, quer seja, rendas líquidas médias positivas, desde que não se considere a remuneração ao capital fixo.

Tomando-se como referência a renda líquida média III, nota-se



QUADRO 93. - Estimativas das Rendas Líquidas Médias por Unidade de Área Explorada com a Pecuária e por Unidade Animal, e Segundo as DIRAs Pesquisadas, Estado de São Paulo, 1972/73

Item	Araçatuba		Bauru		P. Prudente		São J. do Rio Preto		Total	
	Cr\$/ha	Cr\$/UA	Cr\$/ha	Cr\$/UA	Cr\$/ha	Cr\$/UA	Cr\$/ha	Cr\$/UA	Cr\$/ha	Cr\$/UA
Renda bruta total média com a pecuária <sup>(1)</sup>	302,62	409,86	178,61	308,68	318,80	386,58	345,55	455,09	300,90	396,23
Renda líquida média- I <sup>(2)</sup>	244,17	330,72	123,51	213,43	250,87	304,23	289,92	381,85	239,50	315,40
Renda líquida média- II <sup>(3)</sup>	216,92	293,79	105,54	182,40	222,97	270,38	262,94	346,29	212,77	280,19
Renda líquida média-III <sup>(4)</sup>	169,26	229,27	64,32	111,13	182,20	220,92	224,48	295,67	170,58	224,61
Renda líquida média- IV <sup>(5)</sup>	102,36	138,64	18,79	32,46	114,41	138,74	157,49	207,42	106,11	138,60
Renda líquida média- V <sup>(6)</sup>	(148,76)	(201,47)	(146,19)	(252,19)	( 48,15)	( 58,39)	( 78,84)	(103,84)	(103,64)	(144,47)

<sup>(2)</sup> = <sup>(1)</sup> - Custo variável médio.

<sup>(3)</sup> = <sup>(1)</sup> - Custo operacional médio.

<sup>(4)</sup> = <sup>(1)</sup> - Custo total médio.

<sup>(5)</sup> = <sup>(4)</sup> - Remuneração média ao capital fixo em pecuária excluindo o valor das terras.

<sup>(6)</sup> = <sup>(4)</sup> - Remuneração média ao capital fixo em pecuária.

Fonte: Instituto de Economia Agrícola.

que este resultado, para a DIRA de Bauru (Cr\$111,13/UA), corresponde a cerca da metade do calculado para o conjunto das DIRAs. No extremo oposto, surge a DIRA São José do Rio Preto, cuja renda líquida média - III (Cr\$295,68/UA) situa-se em 31% superior à obtida para o total das DIRAs.

As DIRAs de Araçatuba e Presidente Prudente apresentam resultados que se assemelham e que pouco diferem dos calculados para o conjunto, ou seja, em termos de unidade animal, Cr\$229,27 e Cr\$220,72, respectivamente.

Por outro lado, como já visto, a renda líquida calculada considerando-se a remuneração ao investimento médio em pecuária assume resultados negativos em todas as DIRAs. Sob este aspecto, as DIRAs estudadas apresentam a seguinte ordem crescente segundo os resultados econômicos negativos em termos de unidade animal: Presidente Prudente (Cr\$58,39), São José do Rio Preto (Cr\$103,84), Araçatuba (Cr\$201,47) e Bauru (Cr\$252,19).

Como se pode observar através dos dados contidos no quadro 94, o capital mobilizado em terras é responsável pela grande parte do capital fixo total médio das empresas pecuaristas da região da bovinocultura de corte do Estado de São Paulo.

Para o conjunto das DIRAs, o capital médio imobilizado em terras perfaz 76,5% do capital total médio em pecuária. Sem dúvida, a segunda categoria de imobilizações mais importantes, que não aparece discriminada no referido quadro, é constituída pelo capital empatado em animais de produção.

Admitindo-se que o capital empatado em terras é passível de remuneração ao longo do tempo, constituída pelos ganhos de capital provenientes da valorização em termos reais deste fator, torna-se conveniente estimar uma renda líquida considerando-se apenas a remuneração ao capital fixo médio deduzindo-se a importância aplicada em terras. Essa última remuneração ao capital fixo aparece no quadro 94. Ao deduzir esses resultados da renda líquida III (quadro 93), observa-se que a nova renda líquida média calculada, representada pela notação V, assume resultados positivos em todas as DIRAs pesquisadas. Em termos de unidade animal, é a seguinte a ordem das DIRAs por renda líquida (V) crescente: Bauru (32,46), Araçatuba (Cr\$138,64), Presidente Prudente (Cr\$138,74) e São José do Rio Preto (Cr\$207,42).

QUADRO 94. - Estimativa do Capital Fixo Médio na Pecuária por Unidade de Área Explorada com a Pecuária e por Unidade Animal, Estado de São Paulo, 1972/73

DIRA	Terra		Outros <sup>(1)</sup>		Total	
	Cr\$/ha	Cr\$/UA	Cr\$/ha	Cr\$/UA	Cr\$/ha	Cr\$/UA
Araçatuba	4.185,32	5.668,47	1.115,01	1.510,53	5.300,33	7.179,00
Bauru	2.749,57	4.752,02	758,93	1.311,31	3.508,50	6.063,33
Presidente Prudente	2.709,29	3.285,37	1.129,87	1.369,79	3.389,16	4.655,16
São José do Rio Preto	3.938,76	5.187,59	1.116,57	1.470,91	5.055,33	6.658,50
Total	3.495,82	4.717,70	1.074,52	1.433,66	4.570,34	6.151,36

<sup>(1)</sup> Capital imobilizado em animais de produção e de trabalho, em benfeitorias gerais e específicas da pecuária e em máquinas e equipamentos utilizados na pecuária.

Fonte: Instituto de Economia Agrícola.

### 3.9 - Custos de Produção por Atividade

A fim de analisar o comportamento dos custos com a produção animal de corte ao nível de empresas, ajustaram-se funções de custo total segundo a especialização das empresas pecuárias.

Para cada atividade de produção pecuária considerada fora ajustadas funções do tipo potência segundo o número de unidades animais ou a área explorada com a pecuária. Assim, a função ajustada foi a seguinte:

$$Y = ax^b e^u, \text{ onde :}$$

y = custo total com a exploração pecuária em cruzeiros por empresa;

x = número de unidades animais ou hectares de área explorada com pastagem;

a e b = parâmetros;

u = erro aleatório.

O quadro 95 resume os resultados obtidos com o ajustamento (8), conforme a especialização das empresas.

Como se pode observar, os coeficientes de determinação ( $R^2$ ) variam de 0,76 a 0,95, indicando um bom ajustamento do modelo escolhido aos dados levantados junto às empresas pesquisadas e especialmente selecionadas para a presente análise.

Os coeficientes de regressão (b) são todos significantes ao nível de probabilidade de 1%, conforme sugerem os valores calculados para "t" e "F".

Por outro lado, os coeficientes de regressão estimados são positivos e inferiores à unidade, sugerindo que, em todas as atividades de produção animal consideradas, os custos totais crescem a taxas decrescentes à medida que aumenta o tamanho da empresa em termos de rebanho ou área explorada com pastagem (figura 3) (1). Vale dizer, portanto, que o custo médio total por unidade animal bem como por unidade de área é decrescente com o tamanho da empresa, o que se verifica para todas as atividades consideradas (figura 4).

---

(1) A hipótese nula de que os coeficientes de regressão (b) são iguais à unidade foi rejeitada ao nível de 1% para todas as funções ajustadas.

QUADRO 95. - Funções de Custo Total de Produção por Hectare e por Unidade animal, Segundo as Atividades, Estado de São Paulo, 1972/73

Atividade		"a"	"b" ( <sup>1</sup> )	R <sup>2</sup>	t ( <sup>2</sup> )	F ( <sup>2</sup> )	Erro padrão de "b"	Nº observação
Cria	Hectare	597,80	0,7556	0,86	20,47	418,88	0,0369	68
	Nº UA	377,65	0,8647	0,92	28,26	798,50	0,0306	68
Cria-recria	Hectare	754,10	0,7494	0,84	12,18	148,50	0,0615	30
	Nº UA	504,10	0,8542	0,95	22,44	503,48	0,0380	30
Cria-recria-engorda	Hectare	396,60	0,8449	0,77	14,62	213,67	0,0578	66
	Nº UA	504,10	0,8255	0,82	16,91	285,85	0,0488	66
Engorda	Hectare	1.374,00	0,6640	0,77	16,90	285,62	0,0392	89
	Nº UA	1.335,00	0,7004	0,76	16,43	269,95	0,0426	89

(<sup>1</sup>) Ho b=1, foi registrada ao nível de significância de 1%.

(<sup>2</sup>) Significantes ao nível de 15%.

Fonte: Instituto de Economia Agrícola.



FIGURA 3 - Comportamento da Função de Custo Total para Pecuária de Corte, Estado de São Paulo, 1973.

Depreende-se dos resultados que a intensidade de crescimento dos custos totais nas atividades que possuem a criação de bovinos é maior do que se verificou para as empresas especializadas na engorda.

Os resultados relativos com custos fixos e variáveis médios por atividade aparecem, respectivamente, nos quadros 96 a 99, os quais apresentam a mesma estrutura daqueles analisados há pouco segundo as DIRAs pesquisadas.

Como se observa, os custos fixos representam de 55% a 61% dos custos totais nas empresas em que aparece a criação de animais, enquanto que esta proporção cai para 50% nas empresas especializadas na engorda. Isso se explica pelo fato de que as atividades de criação exigem, por unidade animal ou por unidade de área, maior imobilização de recursos financeiros em instalações comparativamente com a atividade de engorda, o mesmo acontecendo com os gastos relativos à mão-de-obra permanente, considerados como com portamento dos custos fixos.

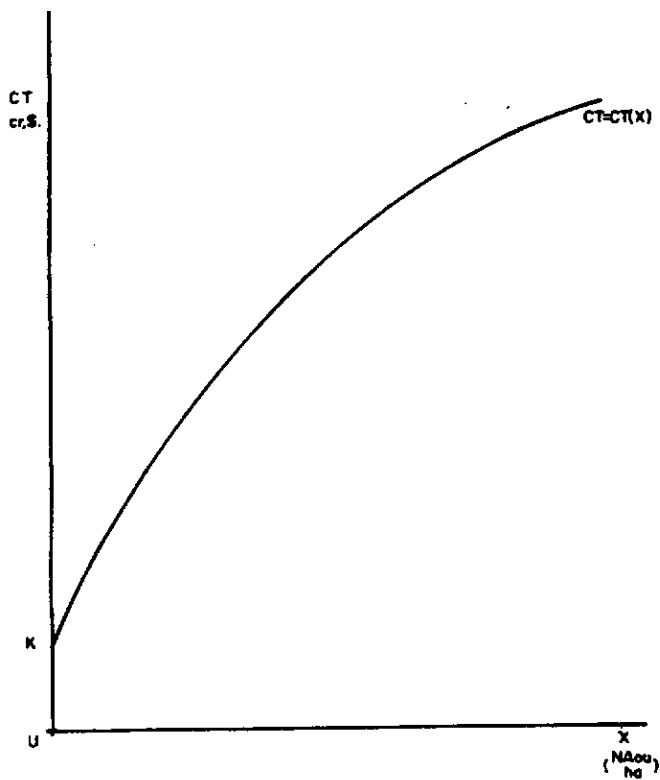
Por fim, o quadro 98 exhibe os resultados relativos às estimativas de renda bruta e renda líquida médias segundo as atividades que atuam nas empresas de pecuária de corte do Estado de São Paulo.

Deixando-se de lado a remuneração ao capital imobilizado com a pecuária, verifica-se que, aos preços médios do ano agrícola de 1972/73 e os índices de eficiência implícitos nos cálculos em média, todas as atividades apresentaram resultados econômicos positivos.

Naturalmente que as diferenças observadas entre os resultados por atividade em termos de unidade animal e unidade de área resultam das diferenças entre as densidades das pastagens. A esse respeito, constata-se que as empresas especializadas no sistema integrado (cria-recria-engorda) apresentam índices de lotação dos pastos mais elevado - de ordem de 0,84/UA/ha - em comparação com os índices médios calculados para as empresas especializadas na cria (0,71/UA/ha), cria-recria (0,62/UA/ha) e engorda (0,74/UA/ha).

### 3.10 - Custo de Manutenção de Pastagens

Os custos de manutenção de pastagens são calculados com base nos coeficientes físicos observados para os serviços de mão-de-obra, máquinas e equipamentos, nos gastos com insumos diversos e na depreciação para máquinas e equipamentos.

QUADRO 96. - Estimativas da Remuneração ao Capital Fixo Médio com a Pecuária por Unidade de Área Explorada com a Pecuária e por Unidade Animal, Estado de São Paulo, 1972/73 <sup>(1)</sup>

DIRA	Remuneração do capital fixo médio com a pecuária			
	Com terra		Sem terra	
	Cr\$/ha	Cr\$/UA	Cr\$/ha	Cr\$/UA
Araçatuba	318,02	430,74	66,90	90,63
Bauru	210,51	363,80	45,53	78,61
Presidente Prudente	230,35	279,31	67,79	82,18
São José do Rio Preto	303,32	399,51	66,99	88,25
Total	274,22	369,08	64,47	86,01

<sup>(1)</sup> Considerou-se a taxa de 6% a.a.

Fonte: Instituto de Economia Agrícola.



QUADRO 97. - Estimativas dos Custos Variável Médio, Operacional e Total por Unidade de Área e por Unidade Animal, Segundo as Atividades, Estado de São Paulo, 1972/73

Item	Cria		Cria-recria		Cria-recria-engorda		Engorda	
	Cr\$/ha	Cr\$/UA	Cr\$/ha	Cr\$/UA	Cr\$/ha	Cr\$/UA	Cr\$/ha	Cr\$/UA
Manutenção de pastagens e capineiras	10,39	14,67	12,92	20,70	12,33	14,52	11,68	15,84
Alimentos adquiridos	5,14	7,25	7,16	11,47	6,81	8,02	3,78	5,13
Controle de doenças e parasitas	4,22	5,96	4,92	7,88	3,29	6,23	3,22	4,37
Utensílios diversos	3,99	5,63	1,39	2,24	4,00	4,71	3,47	4,72
Transporte	0,41	0,58	0,39	0,63	0,83	0,97	2,65	3,59
Impostos	4,82	6,80	4,62	7,41	7,88	9,28	12,47	16,92
Combustível e lubrificantes	7,43	10,49	7,35	11,77	6,62	7,80	5,00	6,80
Mão-de-obra variável	6,46	9,12	6,18	9,90	4,61	5,43	5,99	8,14
Conservação de máquinas, veículos e equipamentos da pecuária	2,95	4,16	2,94	4,71	4,47	5,27	2,25	3,05
Juros sobre empréstimos	5,63	7,95	6,68	10,70	5,60	6,60	5,78	7,86
Outros custos variáveis	5,30	7,47	1,64	2,62	3,11	3,66	6,55	8,89
Custo variável total médio	56,74	80,08	56,19	90,03	61,55	72,49	62,84	85,31
Custo operacional total médio	89,94	126,90	94,40	151,20	93,89	110,62	83,81	113,74
Custo total médio	139,63	197,03	144,72	231,81	137,77	162,31	123,30	167,36

Fonte: Instituto de Economia Agrícola.

QUADRO 98. - Estimativas da Renda Bruta e Renda Líquida Média por Unidade de Área e por Unidade Animal, Segundo as Atividades, Estado de São Paulo, 1972/73

Item	Cria		Cria-recria		Cria-recria- engorda		Engorda	
	Cr\$/ha	Cr\$/UA	Cr\$/ha	Cr\$/UA	Cr\$/ha	Cr\$/UA	Cr\$/ha	Cr\$/UA
Renda média com a venda de bovinos	256,82	362,36	227,51	364,41	375,40	442,28	626,29	849,91
Renda média com subprodutos pecuá- rios	47,27	66,71	33,36	53,44	22,73	26,79	10,12	13,73
Varição bruta de inventário	14,53	20,50	104,10	104,10	20,18	23,78	55,55	75,38
Compra de animais de produção	64,81	91,44	94,66	151,62	136,37	160,67	369,67	501,66
Renda total média com pecuária	253,82	358,12	270,72	433,62	281,95	332,17	322,28	437,36
Custo total médio	139,63	197,03	144,72	231,81	137,77	162,31	123,30	167,36
Renda líquida média	114,19	161,09	126,00	201,81	144,18	169,86	198,98	270,00

Fonte: Instituto de Economia Agrícola.

QUADRO 99. - Estimativas dos Custos Fixos Médios por Unidade de Área com Pecuária e por Unidade Animal, Segundo as Atividades, Estado de São Paulo, 1972/73

Item	Cria		Cria-recria		Cria-recria-engorda		Engorda	
	Cr\$/ha	Cr\$/UA	Cr\$/ha	Cr\$/UA	Cr\$/ha	Cr\$/UA	Cr\$/ha	Cr\$/UA
Depreciação de benfeitorias gerais sem casa sede	3,76	5,30	2,88	4,61	2,88	3,40	1,71	2,32
Depreciação de benfeitorias específicas da pecuária	10,75	15,71	9,03	14,46	8,48	10,00	6,39	8,67
Conservação de benfeitorias gerais sem casa sede	1,88	2,65	1,44	2,31	1,44	1,70	0,85	1,16
Conservação de benfeitorias específicas da pecuária	6,45	9,10	5,42	8,68	5,09	6,00	3,83	5,20
Depreciação de máquinas, veículos e equipamentos da pecuária	9,41	12,72	12,38	19,83	8,15	9,61	5,88	7,97
Depreciação de animais de trabalho	0,90	1,27	0,76	1,21	0,93	1,09	0,53	0,72
Depreciação de pastagens e capineiras	24,52	34,60	27,82	44,55	24,72	29,12	24,31	32,99
Despesas gerais da empresa com a pecuária	4,48	6,32	3,71	5,94	4,52	5,33	3,57	4,85
Despesas com mão-de-obra permanente	21,14	29,82	25,09	40,19	20,01	23,57	13,39	18,17
<b>Custo fixo total médio</b>	<b>82,89</b>	<b>116,95</b>	<b>88,53</b>	<b>141,78</b>	<b>76,22</b>	<b>89,82</b>	<b>60,46</b>	<b>82,05</b>

Fonte: Instituto de Economia Agrícola.

Por outro lado, referem-se às operações de limpeza ou roçada dos pastos, de aceiro e manutenção de cercas e de combate à formiga.

Deixou-se de considerar as operações com adubação e calagem, uma vez que esta prática é quase inexistente na manutenção de pastos. Constatou-se que apenas 2,80% da área com pastagem artificial receberam adubação, enquanto que a proporção que recebeu calcário foi de 1,87%.

As informações provêm da pesquisa realizada junto as empresas pecuaristas da região de pecuária de corte do Estado de São Paulo e referem-se ao período de junho de 1972 a julho de 1973.

Os resultados segundo as DIRAs pesquisadas e em termos de cruzeiros por hectare, aparecem no quadro 100.

Para o conjunto das DIRAs, o custo médio total calculado foi de Cr\$59,56/ha.

Excluindo-se a estimativa para depreciação de máquinas e equipamentos, da ordem de Cr\$5,96/ha, obtém-se o custo médio variável de Cr\$53,60/ha que corresponde ao desembolso monetário médio por unidade de área.

Convém esclarecer que o custo calculado diz respeito à área com pasto que efetivamente recebeu as operações acima mencionadas. Foi constatado que uma área representa para o conjunto das DIRAs pesquisadas 58% da área total com pastagem.

Dos itens considerados na composição do custo, sobressaem os gastos com mão-de-obra e insumos diversos, que representam, respectivamente, 35,9% e 38,7% do custo total médio calculado. A diferença restante corresponde aos gastos associados aos combustíveis/lubrificantes (10,2%), à conservação de máquinas e equipamentos (5,1%) e ao componente de custo fixo (10,0%).

No item insumos diversos estão agrupados os gastos com material para manutenção de cercas (arame, grampo e madeira), herbicidas, formicidas, inseticidas, sementes e mudas.

Máquinas e equipamentos referem-se ao emprego de roçadeira acoplada ao trator, bem como ao de carreta utilizada nos serviços de transporte.

A análise dos resultados ao nível de regiões administrativas pesquisadas indica as DIRAs de Bauru e São José do Rio Preto com custos médios mais baixos, da ordem de Cr\$52,00/ha, enquanto que as DIRAs de Araçatuba e Presidente Prudente figuram com custos mais elevados, respectivamente

QUADRO 100. - Custo de Manutenção por Hectare de Pastagem Segundo as DIRAS da Área de Estudo, Estado de São Paulo  
1972/73

Item	Araçatuba		Bauru		Presidente Prudente		São José do Rio Preto		Total	
	Cr\$/ha	%	Cr\$/ha	%	Cr\$/ha	%	Cr\$/ha	%	Cr\$/ha	%
Mão-de-obra	27,44	44,39	15,77	30,75	23,74	35,17	20,70	40,22	21,41	35,95
Combustível e lubrificantes	6,30	10,19	7,01	13,67	5,81	8,61	5,59	10,86	6,09	10,22
Conservação de máquinas e equipamentos	3,11	5,03	3,05	5,95	2,98	4,41	3,06	5,95	3,03	5,09
Insumos diversos	18,50	29,92	19,79	38,59	29,08	43,08	16,73	32,52	23,07	38,74
Depreciação de máquinas e equipamentos	6,47	10,47	5,66	11,04	5,89	8,73	5,38	10,45	5,96	10,00
Total	61,82	100,00	51,28	100,00	67,51	100,00	51,46	100,00	59,56	100,00

Fonte: Instituto de Economia Agrícola.

te, Cr\$61,82 e Cr\$67,52 por hectare (quadro 100).

O custo de manutenção de pasto, relativamente alto na DIRA de Presidente Prudente, decorre do fato de que suas pastagens apresentaram e levado índice de plantas invasoras, as quais são combatidas, com maior frequência do que nas demais DIRAs, por método químicos ou herbicidas, o que explica a importância dos gastos com outros insumos na formação do custo nessa DIRA, da ordem de 43% do custo total médio calculado.

#### 4 - CONCLUSÕES

##### 4.1 - Administração

Através dos resultados relativos aos diversos tópicos atinentes do nível de administração das empresas e à caracterização do empresário, pode-se constatar que, de um modo geral, as quatro DIRAs onde se concentra a pecuária de corte do Estado de São Paulo são homogêneas quanto aos aspectos em questão.

A hipótese de homogeneidade entre as DIRAs não foi aceita apenas para os tópicos relativos ao número de anos que o empresário tem se dedicado à pecuária de corte e à escrituração zootécnica.

Quanto à dedicação à pecuária de corte sobressai, de um lado, a DIRA de Bauru, cuja frequência de empresários com maior tempo de dedicação a essa atividade, isto é, superior a 20 anos, é mais elevada em relação ao que se observa para as demais DIRAs, e, de outro, a DIRA de São José do Rio Preto em que a frequência de empresários com muitos anos de dedicação à atividade em questão é relativamente baixa. As demais DIRAs, Araçatuba e Presidente Prudente, figuram entre estes dois casos extremos.

A DIRA de Bauru sobressai novamente, como sendo a que apresenta menor proporção de empresas que fazem os diversos tipos de escrituração zootécnica considerados.

Constatou-se diferenças significativas, entre os estratos de área, para a maioria dos tópicos considerados sobre a administração da empresa ou caracterização do empresário.

Pode-se dizer que, de um modo geral, o grau de administração da

empresa eleva-se à medida que aumenta o seu tamanho, o mesmo se verifica do quanto ao nível de instrução do empresário.

Um fato, que chama a atenção sobre a caracterização dos empresários que se dedicam à pecuária de corte no Estado de São Paulo, diz respeito à elevada proporção dos que se enquadram na faixa de idade avançada, ao baixo nível de instrução formal e, também, à importância daqueles que vêm se dedicando à pecuária de corte há mais de 20 anos.

Admitindo-se que a idade avançada, o baixo nível de instrução e o longo tempo de dedicação à atividade-fatores que se pode denominar de apego à tradição-constituem obstáculos à introdução de inovações tecnológicas, o que leva a inferir pela existência de uma certa rigidez a mudanças no sistema de produção.

#### 4.2 - Uso do Solo

Os resultados obtidos ressaltam a importância da área destinada à pecuária, a qual corresponde a 71,4% da área total, indicando, portanto, ser a pecuária a atividade dominante. Este fato ocorre em todas as DIRAs pesquisadas, bem como quando considera a estratificação por área. Pode-se observar que a proporção da área com pecuária cresce acentuadamente à medida que aumenta o tamanho das empresas.

Cerca de 68% da área explorada com a pecuária correspondem à pastagem artificial, a área restante encontrava-se ocupada com pastagem natural (31,5%) e área com capineiras (0,5%).

Verificou-se que as DIRAs de São José do Rio Preto (83,2%) e Presidente Prudente (72,4%) figuram com maior proporção de pastagem artificial comparativamente com o observado nas DIRAs de Araçatuba (64,5%) e Bauru (52,4%).

Salienta-se que esta categoria de pastagem assume importância em todos os estratos de área, cuja proporção em relação à área com pecuária varia entre 63,6% (estrato de 25,1 a 200,0ha) e 72,4% (estrato de + 1.500,00ha).

Por outro lado, a proporção da área ocupada com capineiras, que pouco difere entre as DIRAs, mostrou-se inversamente relacionada ao tamanho da empresa, se bem que diminuta em todos os estratos de área.

Este fato decorre da constatação de que nessas empresas menores predominam a cria e/ou recria de animais, em que é mais freqüente o uso de capineiras como suplementação do rebanho no período de inverno.

Quanto à distribuição das áreas com outros fins, isto é, não destinada à pecuária, verificou-se que as áreas com culturas de cultivo anual são as que predominam, o que ocorre ao nível de DIRAs e de estratos de área.

### Regime de Exploração

A exploração pecuária em regime de arrendamento e parceria é pouco usual entre os pecuaristas de bovinocultura de corte do Estado de São Paulo, uma vez que 97% das áreas com pecuária eram próprias.

Dentre os poucos casos encontrados em regime de parceria, o tipo mais comum foi a parceria de meia, enquanto que o tipo de arrendamento mais freqüente foi o de Cr\$/ha/ano.

### Especialização das Empresas

Em termos de números de empresas sobressaem as especializadas na cria, com mais da metade do total de empresas. Seguem-se as de cria-recria, com cerca de 27% do total.

A distribuição das empresas restantes (15%) mostra-se relativamente equilibrada entre as que se dedicavam ao sistema integrado (cria-recria-engorda) e à engorda, ou seja, separadamente, com cerca de 7% do total de empresas.

Por outro lado, notou-se uma dispersão menor entre as fases de produção em que atuam as empresas quanto à área ocupada.

Sob este aspecto, destaca-se a engorda, com cerca de 30% da área total com pastagem, vindo em seguida a cria, com 28% desta. As outras duas fases, menos importantes quanto à área por elas ocupadas, representam, cada uma, pouco mais de 1/5 da área com pastagem.



Tendo em vista a alta correlação observada entre a área com pastagem e o rebanho de bovinos, a distribuição do rebanho segundo a especialização das empresas apresenta-se semelhante ao das áreas de pastagens.

Constatou-se que a elevada frequência de empresas especializadas em cria decorre do fato de que esta fase de produção encontra-se concentrada nas empresas de pequeno porte (área média de 130ha), as quais são relativamente expressivas, quanto ao seu número, porém pouco expressivas, quanto à participação na área total com pastagem. Em contrapartida, as empresas de engorda são constituídas, na sua maioria, de estabelecimentos de tamanho grande (área média de 1.125ha), cujo número mostra-se relativamente pequeno e revelando-se expressivas pela área que ocupam. Em posição intermediária situam-se as empresas especializadas na cria-recria ou na cria-recria-engorda. São, em sua maioria, de tamanho médio, quanto à área média de pastagem das empresas de cria-recria (207ha) apresenta-se inferior à área média com pastagem das do sistema integrado (745ha).

Considerando que entre as fases de produção em que atuam as empresas, apenas a engorda não envolve a criação de animais, observa-se, em função da área ocupada por elas segundo a sua especialização, um certo equilíbrio entre as de criação e as de engorda.

Dessa forma, pode-se concluir que a bovinocultura de corte do Estado de São Paulo vem gerando, ao contrário do que acontecia no passado, grande parte dos animais abatidos no Estado.

### Sistema de Produção

O sistema de produção adotado caracteriza-se por ser extensivo. Com efeito, na grande maioria das empresas (84%) a produção de bovinos de corte faz-se exclusivamente em regime de pastejo, em que as pastagens constituem a única fonte disponível de alimentos.

A prática de suplementação alimentar no pasto é pouco usual (16%), enquanto que a de estabulação dos animais é quase inexistente.

O sal comum é fornecido ao rebanho durante todo o ano na quase totalidade das empresas. Em contraposição o fornecimento do sal mineral é relativamente menor, ocorrendo em pouco menos da metade das empresas e

para um pouco mais da metade do rebanho de bovinos. Esta prática é mais freqüente entre as empresas do sistema integrado e a de engorda, comparativamente ao observado para as de cria e cria-recria.

Dentre os alimentos utilizados como suplementação alimentar, destacam-se os volumosos capineiras e cana, os quais, quando ocorrem, são fornecidos com maior importância durante o período de inverno seco, época em que a produção das pastagens é escassa.

A prática de produzir silagem ou feno para alimentação suplementar do rebanho é bastante rara, cerca de 1% das empresas. Também é pouco usual a aquisição de alimentos concentrados com o mesmo objetivo.

De um modo geral, os resultados indicam que a prática de suplementação alimentar dos animais é mais freqüente entre as empresas especializadas no sistema integrado, comparativamente às demais.

#### Características Raciais do Rebanho

O rebanho de corte do Estado de São Paulo mostra-se, de um modo geral, igualmente distribuído entre animais de raça zebuína e os de raças indefinidas (mestiços). Entre as raças zebuínas, sobressaem, em especial, a Nelore e a Gir. A proporção de animais de raça de origem européia é inexpressiva.

Entre os reprodutores, predominam os da raça zebuína, e entre esses sobressai a Nelore.

Observou-se que uma quinta parte dos reprodutores é constituída de animais mestiços.

Cerca de um terço do total dos reprodutores é constituído por animais mestiços ou grau de sangue indefinido, enquanto que apenas uma parcela diminuta (6,15%) era animais puros de origem, seguido pelo grupo constituído de animais de meio sangue (28,09), três quarto (16,53%) e puro por cruzar (14,18%).

Observou-se que os pecuaristas vêm preferindo os reprodutores da raça Nelore aos de raça indefinida (mestiços), o que sugere uma tendência de melhoria do plantel em virtude das características superiores apresentadas pelos animais da raça em expansão. Notou-se, também, uma tendência de desinteresse pelos animais da raça Indubrasil.

## Manejo do Rebanho

**Estação de Monta** - Poucas empresas controlam a estação de monta (13,0%). Entre essas, a estação de monta preferida corresponde aos meses de setembro a janeiro. Em consequência desse sistema de manejo, notou-se uma forte concentração de nascimento de bezerros entre os meses de julho a novembro, com maior intensidade nos meses de agosto a setembro.

**Primeira Parição das Novilhas** - Verificou-se que a maioria das empresas (90%) deixa o touro com as novilhas para que ocorra a primeira monta espontaneamente, independente das condições de peso e idade das mesmas. Em mais de 70% das empresas, a idade da primeira monta ocorria quando as novilhas atingiam de 24 a 36 meses, e, por conseguinte, a primeira cria deverá ocorrer entre os 34 e 45 meses.

**Desmama** - A desmama ocorria com maior intensidade no início do período da seca (abril e junho) e a quase totalidade das empresas de criação desmamavam os bezerros quando atingiam 7 a 10 meses de idade.

**Separação dos Animais por Idade e Sexo** - A prática de separar os animais por idade e sexo mostrou-se dispar entre as empresas segundo as fases de produção que atuam.

Assim, entre as empresas de cria, apenas 8,9 e 10,7%, respectivamente, separam os animais por idade e sexo, enquanto que nas de cria-recria essas proporções elevam-se para 15,6% e 28,8%.

Sob este aspecto, as empresas de ciclo integrado são as que apresentam maior nível de organização, pois 60 e 78%, respectivamente, separam os animais por idade e sexo. Nas empresas de engorda verificou-se, contudo, que 58,25% separam os animais segundo a idade, sendo esperado um índice maior em virtude do tipo de especialização dessas empresas.

**Castração** - A maioria dos animais era castrada quando atingia a idade de 20 meses (82%), sendo que cerca da metade das empresas castrava os machos na época da desmama, isto é, animais com idade até 12 meses (18,30%).

A maior parte dos produtores (60,93%) utilizava o processo que consiste na ablação dos testículos, enquanto que a castração pelo estrangulamento do cordão espermático (torquês de Burdizzo) é de 34,11%.

Apesar de ocorrer com maior freqüência o processo de castração cruenta, não significa que seja o mais importante, uma vez que ocorre com mais intensidade nas empresas de cria e cria-recria, as quais castravam menos de 50% dos animais comercializados. O processo com o torquês de Burdizzo mostra-se mais freqüente nas empresas de engorda e do sistema integrado as quais castravam todos os animais destinados à engorda, concentrando-se nessas empresas mais de 50% dos animais da área pesquisada.

Renovação do Rebanho - A taxa média de substituição do estoque de matrizes foi calculada em 18% para o conjunto das empresas de criação, indicando que, em média, as empresas renovam seu rebanho de vacas a cada 5 ou 6 anos. Considerando-se que a primeira parição ocorre com a idade de 3,5 anos, estima-se a idade média de descarte das vacas entre 8,5 a 9,5 anos.

Verificou-se que cerca de 25% das empresas descartavam seus reprodutores com idade inferior a 6 anos, enquanto que em pouco menos da metade dessas empresas, os touros eram descartados com idade entre 6 a 10 anos.

Por outro lado, cerca de 1/3 das empresas especializadas na criação-recria ou do sistema integrado descartavam seus reprodutores com mais de 10 anos de idade.

Inseminação Artificial - Apenas 1,1% das empresas de criação utiliza a prática de inseminação artificial, notadamente entre as empresas que se dedicam à produção de matrizes e reprodutores de alta linhagem. Foi constatado que em 1/3 das empresas que realizaram a inseminação artificial, o sêmen era obtido na própria empresa. Contudo, na maioria das vezes, o sêmen empregado provinha de empresas privadas especializadas, na maior parte de origem nacional, predominando os sêmens das raças zebuínas, notadamente da raça Nelore.

## Sanidade

Constatou-se que, entre as doenças e parasitas que atacam os bovinos, sobressaem, como sendo incidência mais freqüente, os parasitas, tais como os bernes (64%), as bicheiras (60%), os carrapatos (47%) e a verminose (44%). Entre as doenças, surgem com maior freqüência, o curso (41%), a fe

bre aftosa (40%), seguidos pelos carbúnculos (27%), a piroplasmose (19%), a brucelose e pneumonia (17%).

A ocorrência das demais doenças (tuberculose, paratifo e pneumoenterite) mostrou-se inferior a 7%.

Verificou-se, também, uma maior incidência da febre aftosa nas empresas pertencentes à DIRA de Presidente Prudente (78%), seguindo-se as DIRAs de Araçatuba (36%), São José do Rio Preto (27%) e de Bauru (17%).

Os cursos, por sua vez, surgem com freqüência mais elevada nas empresas das DIRAs de São José do Rio Preto (52%), fato que está correlacionando, ao que tudo indica, por tratar-se de uma doença de maior susceptibilidade em animais jovens do que em adultos, sendo que essas DIRAs sobressaem pela maior importância na criação de bovinos.

Simultaneamente, notou-se que entre as doenças que atacam os bovinos, a febre aftosa figura como sendo a que mais causou prejuízos econômicos, vindo em seguida os cursos, o carbúnculo sintomático e outras.

Sob este aspecto, observa-se de um modo geral a ocorrência de estreita relação entre a freqüência de incidência das doenças e a sua importância como causa de prejuízos econômicos. Por outro lado, a proporção de empresas que fazem o tipo de tratamento segundo a doença ou parasitas que atacam os bovinos, mostra-se perfeitamente correlacionada com a freqüência da incidência.

### Pastagens

Dentre as forrageiras que ocupam as áreas com pastagens, predomina o capim coloniã (62,80%), seguido pelo pangola (23,4%).

A área restante encontra-se ocupada com a grama batatais (4,7%), jaraguã (3,7%) e outras forrageiras (5,4%).

A importância do coloniã é mais acentuada nas DIRAs de Araçatuba e Presidente Prudente, chegando a representar cerca de 72% da área com pastagem, enquanto que nas DIRAs de Bauru e São José do Rio Preto, não obstante a importância dessa forrageira, verificou-se uma relativa diversificação na composição das pastagens.

Por outro lado, a cana representa cerca de 72% da área ocupada com forrageira para corte, enquanto o napier cobre quase a totalidade da

· área restante.

Categorias e Tipos de Pastejo - A prática de separar os animais por categoria para o pastejo é mais freqüente nas empresas que se dedicam ao sistema integrado (vacas com cria, vacas secas + novilhas, novilhos + garrotes e bois de engorda) em pelo menos 77% dessas empresas ou na engorda (novilhos + garrotes e bois de engorda) em cerca de 62% das empresas de engorda.

Em contraposição, 84,7% das empresas de cria e 68% das de cria-recría não separavam os animais por categoria para pastejo.

Dentre os tipos de pastejo, definidos segundo a permanência dos animais no pasto, o contínuo é o mais freqüente (45,5%). Seguem-se o pastejo alternado (35,3%) e o protelado (14,8%).

Nota-se que os tipos de pastejo mais frequentemente adotados são aqueles em que a permanência dos animais num pasto é mais prolongada em relação aos de rotação mais intensiva.

Divisão das Pastagens - De um modo geral, as empresas dividem as pastagens em pastos de diversos tamanhos, não se observando a predominância de uma ou de outra dimensão.

Por outro lado, observou-se que a área média dos pastos cresce com o tamanho da área com pastagens das empresas, ou seja, de 26ha nas empresas de 25,1 a 200,0ha, eleva-se a 95ha nas empresas de mais de 1.500,0ha

Entre as DIRAs, ressalta-se a de Bauru que figura com pastos de área de menor dimensão (40ha) enquanto na DIRA de Presidente Prudente, com maior proporção de empresas de tamanho grande, a área média dos pastos é mais elevada (60ha).

Pode-se afirmar que as dimensões dos pastos observadas apresentam-se grandes - a área média dos pastos para o total das empresas foi de 48ha comparativamente às dimensões indicadas como tecnicamente vantajosas, de 10 a 12ha de área (CATI).

De um modo geral as empresas não obedecem a um programa de utilização adequada das áreas com pastagens, objetivando maior produção por unidade de área.

Adução e Calagem - O uso de adubos e calcário na formação e manutenção das pastagens constitui prática pouco freqüente entre os pecuaristas, ou seja, apenas 1,9 e 2,8% das áreas de pasto artificial recebem, respectivamente, calagem e adubação.

Para os pastos formados (ano agrícola 1972/73) 8% da área

formada receberam calagem e 17,4% adubação .

Este último resultado comparado com o anterior, sugere uma certa intensificação no emprego do calcário como de adubo.

Plantas Invasoras - Dentre as plantas invasoras das pastagens , sobressaem as conhecidas como assapeixe, granxuma e grama batatais, ocorrendo, respectivamente, em 76%, 65% e 58% das empresas. Seguem-se, em ordem decrescente de incidência, o margoso, o leiteiro, o joã-bravo, o arranha-gato e o agriãozinho, variando numa proporção entre 36 a 49% do total das empresas.

Limpeza das Pastagens - A limpeza das pastagens é prática usual entre os pecuaristas, verificando-se em cerca de 83% das empresas.

Dentre os processos de limpeza, prevalece o manual, ocorrendo entre 65 e 79% das empresas. Seguem-se a limpeza a fogo (32%) e a mecânica (21%).

A queima de pastos é prática freqüente em algumas DIRAs (Presidente Prudente e São José do Rio Preto) enquanto que na DIRA de Bauru há maior ocorrência de limpeza mecânica.

O uso de produtos químicos ou a combinação mecânico-manual ocorrem em pequena proporção, salientando-se, contudo, o maior emprego do primeiro processo na DIRA de Presidente Prudente, o que se explica pela existência, nesta DIRA, de plantas invasoras de porte arbustivo.

A prática da limpeza dos pastos é anual, e no ano da pesquisa , foi feita em cerca de 58% da área com pastagem.

Não menos usual é o aceiro de cercas (80%), como prática preventiva contra o fogo, sendo mais comum nas cercas que margeiam as estradas.

### Custos de Produção e Rentabilidade

Constatou-se que os custos médios totais por unidade de área ou por unidade bovina mostram-se igualmente distribuídos entre custos fixos e custos variáveis, desde que não se considere a especialização das empresas. Tendo em conta as atividades que atuam as empresas, os custos fixos médios são responsáveis por 55 a 67% dos custos totais médios das empresas de criação de bovinos e por pouco menos de 50% das calculadas para as empresas de engorda.

Dentre os vários itens considerados na composição dos custos fixos, sobressaem as estimativas para depreciação de pastagem e capineiras e as despesas com mão-de-obra permanente com, respectivamente, 35,7% e 24,5% do custo fixo total médio calculado. Por outro lado, os gastos com manutenção de pastagem e capineiras (19,3%) e com impostos (16,1%) são os que mais oneram os custos variáveis médios.

Em termos de ordem crescente de custo total médio e por unidade animal foi a seguinte a posição relativa das DIRAs pesquisadas: São José do Rio Preto (Cr\$159,42/UA), Presidente Prudente (Cr\$165,66/UA), Araçatuba (Cr\$180,59/UA e Bauru (Cr\$197,55/UA).

Essa mesma posição foi da seguinte ordem, segundo a especialização das empresas cria-recria-engorda (Cr\$162,31/UA), engorda (Cr\$167,36/UA) cria (Cr\$197,03/UA) e cria-recria (Cr\$231,81/UA).

Através de ajustamento de funções de custo, pode se verificar que os custos totais crescem a taxas decrescentes à medida que aumenta o tamanho das empresas. Ou seja, as empresas maiores figuram com custo médio total por unidade-animal ou por hectare de pastagem em nível inferior ao das empresas de tamanho médio ou pequeno. Este fato acontece em todas as atividades de produção pecuária consideradas.

No que diz respeito à rentabilidade, os resultados acusariam (para o ano agrícola 1972/73) renda líquida média positiva, desde que não se leve em conta a remuneração ao capital fixo com a pecuária.

Dentre as atividades de produção consideradas, a de engorda foi a que apresentou maior renda líquida média por unidade-animal ou por hectare.

Seguem-se, em ordem decrescente, a cria-recria-engorda, a cria - recria e a cria.

### Índices de Desempenho

Pastagens - A produtividade das áreas com pastagens na região da pecuária de corte paulista foi calculada em 0,814 unidade-animal por hectare, o que é superior em mais de 20% a densidade média estimada para o Estado como um todo. No entanto, apresenta-se bastante baixa, se se tem em conta que resultados de experimentos com pastejo conduzido no Estado indicam a



possibilidade de se obter rendimento de até 3,5 unidades-animal por hectare em pastagem de capim Colonião adubadas e bem administradas (5) (6).

Admitindo-se que a lotação dos pastos constitui uma unidade de medida que expressa o rendimento da utilização das pastagens, pode-se observar que, entre as DIRAs pesquisadas, a de Bauru figura com pastagens de qualidade inferior, com baixos rendimentos por unidade de área (0,675/UA/ha). Em contraposição, nas DIRAs de Araçatuba e São José do Rio Preto encontram-se pastagens de melhor qualidade, com rendimentos relativamente altos, (0,89UA/ha) ao passo que a DIRA de Presidente Prudente situa-se em posição intermediária quanto a este aspecto (0,797/ha).

Por outro lado, constatou-se que a densidade média dos pastos mostrou-se decrescente com o tamanho das empresas. Isto é, a densidade média de (0,949UA/ha) nas empresas com área de 25,0 a 200,0ha cai nas empresas situadas nos estratos de área subsequentes, para atingir a apenas 0,696UA/ha naquelas com área superior a 1.500 hectares.

Rebanho - A produtividade do rebanho, avaliada em termos de taxas de desfrute e calculada para as empresas especializadas na criação de bovinos, apresentou-se baixa - de ordem de 16,5% - quando comparadas com o desempenho do rebanho bovino de outros países com tradição na produção de carne, onde se obtém até o dobro deste rendimento. No entanto mostra-se levemente superior à medida brasileira, de 12,5%, conforme estimativas das mais otimistas. Na realidade os baixos índices de desempenho observados para a pecuária de corte paulista são o resultado de uma série de fatores muitos deles interrelacionados. Seguem-se os mais importantes e detectados ao longo deste trabalho.

De início salienta-se o fato de que a bovinocultura de corte do Estado baseia-se quase que exclusivamente nos alimentos fornecidos pelas pastagens sob a forma de pastejo.

A suplementação alimentar dos animais no pasto ou a alimentação em cocho através da estabulação são práticas de ocorrência rara.

O sistema de produção dominante aliado ao fato de que o rendimento das plantas forrageiras não se mostra homogêneo ao longo do ano figuram, em grande parte como responsáveis pelo baixo rendimento do rebanho.

Como se sabe, no sistema de criação extensiva, a base de sô pasto, os animais deixam de ganhar ou perdem peso na época de escassez de produção de forragem, o que resulta no retardamento da idade com que os novilhos são enviados ao abate, dentre outras conseqüências.

Assim acontecendo, estima-se que os animais têm seu ritmo de desenvolvimento interrompido por três vezes até o envio ao abate.

Os resultados obtidos junto às empresas pecuárias de corte do Estado indicam que os novilhos são enviados ao abate com idade entre 3,5 a 4 anos. Por outro lado, resultados de experimento com confinamento de animais de corte levados a efeito no Estado mostram a possibilidade de antecipar a idade de abate para 2 anos com a estabulação por um período de curta duração - inferior a cinco meses - e com peso de carcaça semelhante aos obtidos com bovinos mantidos em regime de pastejo exclusivo.

Estreitamente relacionado ao sistema de produção vigente e também responsável pelo baixo rendimento do rebanho figuram os resultados observados para os índices zootécnicos.

A relativa baixa taxa de mortalidade entre os animais adultos, estimadas em 1%, contrapõe-se a taxa de 6,5% calculada para os animais até um ano de idade, na maioria das vezes vitimados por doenças durante ou logo após o aleitamento.

Para o conjunto do rebanho essa taxa é de 2,3%.

Assimilando-se que, anualmente, pelo menos cerca de três em cada cem matrizes sofrem abortos.

Por último, a idade média dos novilhos na primeira cobertura foi estimada entre 30 a 32 meses, o que não deixa de ser tardia.

De modo geral, os índices zootécnicos observados na pecuária de corte paulista apresentou-se superior aos que se verifica para o País como um todo.

## LITERATURA CITADA

1. BANCO DE DESENVOLVIMENTO DO ESTADO DE SÃO PAULO S/A (BADESP), Programa de ação para o desenvolvimento da pecuária paulista, São Paulo, 1974. 144 p.
2. CONSELHO NACIONAL DE DESENVOLVIMENTO DA PECUÁRIA (CONDEPE), Aspectos da administração e Tecnologia na Bovinocultura de corte, Municípios Selecionados de São Paulo, Série de Estudos Econômicos de janeiro, 1970-71.
3. O CONDEPE na Pecuária Brasileira, Brasília, 1974. 26 p.
4. COCHRAN, William G. Sampling Techniques, New York, John Willey & Sons, 1973.
5. COORDENADORIA DE ASSISTÊNCIA TÉCNICA INTEGRAL (CATI), Normas para manejo de pastagens, Secretaria da Agricultura do Estado de São Paulo, Campinas, 1973.
6. COORDENADORIA DE ASSISTÊNCIA TÉCNICA INTEGRAL (CATI) Formação, Manejo e Terraceamento de Pastagens - Secretaria da Agricultura do Estado de São Paulo, Campinas, 1973.
7. HANDERSON, J.M. e QUANDT R.E., Teoria Microeconômica uma Abordagem Matemática, Editora Pioneira, São Paulo, 1974.
8. JOHNSTON, J. Ecometric Methods, Mac. Graw-Hill INC, New York, 1972.
9. SANTIAGO, A. A. O Zebu e seus cruzamentos. São Paulo. Obelisco 1965.
10. SPIEGEL, Murray 2, Estatística, Coleção Schaum, Editora Mac-Graw Hill do Brasil Ltda, São Paulo 1970.
11. TOYAMA, N.K, MARTIN N.B. e TACHIZAWA E.H. - A Pecuária Bovina de Corte no Estado de São Paulo - IEA relatório preliminar de pesquisa, São Paulo 1975.

## RESUMO

### ADMINISTRAÇÃO, TECNOLOGIA, CUSTOS E RENTABILIDADE NA BOVINOCULTURA DE CORTE NO ESTADO DE SÃO PAULO, 1972/73

O objetivo desta pesquisa é o de caracterizar a bovinocultura de corte em São Paulo abordando os aspectos da organização da produção, importância da atividade ao nível das regiões do Estado, administração, técnicas de produção utilizadas, custos e rentabilidade. Para o desenvolvimento do projeto foi levantada, em detalhes, uma amostra aleatória estratificada de produtores, nas principais regiões especializadas na exploração da bovinocultura de corte no Estado.

Especificamente o trabalho analisou os seguintes tópicos:

- a) caracterização dos níveis de tecnologia e administração;
- b) a especialização na produção;
- c) o uso do solo;
- d) raças exploradas, composição e substituição de animais no rebanho;
- e) alimentação suplementar;
- f) índices de desempenho do rebanho - taxa de natalidade, mortalidade, desfrute e produção;
- g) manejo, composição lotação e custos de manutenção dos pastos;
- h) investimentos;
- i) custos e rentabilidade da atividade.

As atividades de produção pecuária (cria, cria-recria, cria-recria-engorda e engorda) ocupam uma área com pastagem relativamente próximas, indicando a importância de todas no agregado da produção pecuária do Estado. Mas, em termos de número de empresas, as de cria, que são na sua maioria pequenas empresas, constituem mais da metade do total das empresas pesquisadas.

As pastagens apresentaram uma lotação média de 0,814 UA/ha, sendo que decrescia à medida que aumentava o tamanho das empresas e constituíam a alimentação básica e, na maioria das vezes, exclusiva, dos rebanhos.

A produtividade do rebanho (taxa de desfrute) foi estimada em

16,5%, superior a do País, mas ainda relativamente baixa quando comparada com as dos países com tradição na produção de carne bovina.

Os custos médios de produção estimados para todas as atividades são decrescentes em função do tamanho das empresas. Por outro lado, a atividade de engorda foi a que apresentou maior renda líquida por unidade de produção, vindo em ordem decrescente a cria-recria-engorda, a cria-recria e a cria.

SECRETARIA DA AGRICULTURA  
INSTITUTO DE ECONOMIA AGRÍCOLA

Comissão Editorial:

Coordenador: Paulo David Criscuolo

Membros: Ismar Fiorêncio Pereira

Antônio Augusto Botelho Junqueira

Paul Frans Bemelmans

Francisco Alberto Pino

Paulo Edgard Nascimento de Toledo

Sebastião Nogueira Jr.

Centro Estadual da Agricultura  
Av. Miguel Estefano, 3900  
04301 - São Paulo - SP

Caixa Postal, 8114  
01000 - São Paulo - SP  
Telefone: 275-3433 R.261



Impresso no Setor Gráfico

**IEA**

Av. MIGUEL ESTEFANO, 3900 — São Paulo S.P.